ΤΟ ΒΕΛΟΥΧΙ

Recognized in Rome as one of the best publications of philanthropic organizations

ΜΕΓΑΛΟΣΤΑΥΡΟΣ ΤΟΥ ΣΩΤΗΡΟΣ * ΜΕΤΑΛΛΙΟ ΑΓΙΟΥ ΠΑΥΛΟΥ * ΒΡΑΒΕΙΟ ΑΚΑΔΗΜΙΑΣ ΑΘΗΝΩΝ * ΔΙΠΛΩΜΑ ΚΟΙΝΩΝΙΚΗΣ ΠΡΟΝΟΙΑΣ

ΔΙΓΛΩΣΣΗ ΕΚΔΟΣΗ ΤΗΣ ΕΝΩΣΗΣ ΕΥΡΥΤΑΝΩΝ ΑΜΕΡΙΚΗΣ «ΤΟ ΒΕΛΟΥΧΙ» ΑΠΟ ΤΟ 1947

PUBLISHED QUARTERLY * Volume #71 * Issue #301 * APRIL-JUNE 2016 * e-mail: velouchi@bellsouth.net * www.velouchi.org

Tribute to Our 72nd Velouchi National Convention

«ΤΟ ΒΕΛΟΥΧΙ»

Τριμηνιαία Έκδοση της
Ένωσης Ευρυτάνων Αμερικής
121 Greenwich Road #212 * Charlotte, NC 28211
Tel.: (704) 366-6571 * Fax: (704) 366-6678
E-mail: Velouchi@bellsouth.net * WWW.velouchi.org

ΕΚΔΟΤΗΣ/ΣΥΝΤΑΚΤΗΣ
Ελευθέριος Κ. Περούλας

ΣΥΜΒΟΥΛΕΥΤΙΚΗ ΕΠΙΤΡΟΠΗ
Ελευθερία Νικοπούλου
Σοφία Καζάκου * Όλγα Κοντονίκα

ANNUAL MEMBERSHIP
$40.00 + Chapter Dues
Members At-large: $45.00

BOARD OF TRUSTEES 2015-2017

EXECUTIVE BOARD

President: Laura Nixon
1st Vice President: James Chulkas
2nd Vice President: Bobby Tsiabassis
1st Secretary: Sophia Kazakos
2nd Secretary: Mary Ann Contogiannis
1st Treasurer: James Kastriches
2nd Treasurer: Peter Spero

BOARD MEMBERS

Andrew Kampiziones
Chapter # 1 *"Panagia Prousiotissa"* Florence, SC
George Anagnostopoulos
Chapter # 2 "Markos Botsaris" Fayetteville, NC
John Kortesis
Chapter # 3 *"O Platanos"* Winston Salem, NC
Nick Apostolopoulos
Chapter # 4 *"O Elatos"* Charlotte, NC
Jim Paliouras
Chapter # 5 *"To Kleithi"* Bur/GBO/Chapel Hill
Andrew Katsigiannis
Chapter # 6 *"Athanasios Karpenisiotis"* Asheville, NC
Dr. James F. Kotsianas
Chapter # 7 *"Sotira"* Knoxville, TN
Bobby Ziogas
Chapter # 8 *"Megdova"* Roanoke, VA
Nick Demopoulos
Chapter # 9 *"Kefalovriso"* Greenville, SC
Chriss Poulos
Chapter # 10 *"Itia"* Washington, DC
Constantinos Kalevas
Chapter # 11 *"Liontari"* Hampton Roads, VA
Evangelos Moutogiannis
Chapter # 12 *"Roumeli"* New Haven, CT
John Kokkinos
Chapter #13 "Evrytania" Chicago, IL
Thomas Skordas
Chapter # 14 *"Agia Triatha"* Richmond, VA
Spiro Xanos
Chapter # 15 *"To Psilo Nero"* Seattle, WA
Spiros Kardambikis
Chapter # 16 *"O Katsantonis"* New Castle, PA
James Caras
Chapter # 17 "O Aetos" Atlanta, GA
Angeliki Lloyd
Chapter #18 "O Agios Taxiarhis" Camp Hill, PA
Joy Dascalakis
Daughters of Evrytania

COMMITTEES 2015-2017

STANDING COMMITTEES IN U.S.A

1. **SCHOLARSHIP:** Jimmy N. Kontos (Co-Chair) - 704 975-5973 * jim.n.kontos@gmail.com, Sophia Kazakos (Co-Chair), Vicki Kappas-Keriazes, Tom Skenteris, Larry Peroulas, Dr. James Kotsianas, Bobby Tsiabassis, Hristos Dallas, Maria Peslis.
2. **CONSTITUTION AND BY LAWS**: Bobby Ziogas (Chair) – 540-992-4953 * rziogas@gfdg.com, Stavros Trastelis, Theo Nixon, Dr. Paul Dallas, Dr. Jim Kotsianas, Ted Kazakos, John Demos.
3. **PRESS & INFORMATION:** Sophia Kazakos (Chair) 336-406-4192 * sophiakazakos@gmail.com, Valerie Garilas (Vice Chair), all Chapter Correspondents.
4. **MEMBERSHIP-SUBSCRIPTION:** Jim Chulkas (Chair), 864-346-4407 * jchulkas25@gmail.com. All Chapter Presidents.
5. **GRIEVANCES AND DISPUTES**: Kostas Kazakos (Chair), 336 462-2925 * kkaz104987@aol.com, Tom Nixon (Vice Chair), Bill Skenteris, John Peslis, Dr. Mary Ann Contogiannis.
6. **PROPERTY & ASSETS**: James Cavalaris (Chair) – 704-333-3131 * cavalarisrealty@aol.com, Jimmie Pourlos (Vice Chair), Tom Skenteris, James Kastriches, Nick Bakatsias (Charlotte), Executive Committee.
7. **PREPARATION OF ANNUAL CONVENTIONS COMMITTEE:** Jimmy Chulkas (Chair), 864-346-4407 * jchulkas25@gmail.com, Nick Demas, Jim Canavos, John Makkas, Nick Skenteris, James Lalas.
8. **YOUTH:** Katie Chulkas (Chair) - 864-345-9122 * chulkaskatie@yahoo.com, Ntina Pappas (Co-Chair), Valerie Garilas, Vasili Tsolias, Frances Skenteris, Chrisoula Chulkas, Maria Chulkas, Patricia Kalevas, Dr. Takie Hondros (Advisor).
9. **MUTUAL INTEREST AND ALTRUISM:** The Executive Board Members.
10. **EXECUTIVE COMMITTEE:** The Executive Committee consists of the 7 elected officers of the Association: The President, the Vice-President and Second Vice-President, the Secretary and Second Secretary, and the Treasurer and Second Treasurer.
11. **ADVISORY TO THE BOARD:** John G. Peslis (Chair) – 717-649-7616 *brahma10@comcast.net, All "Velouchi" Past Presidents.
12. **NOMINATING COMMITTEE:** Stavros Trastelis (Chair) – 336-632-9869 * strastelis@yahoo.com, John G. Peslis, Nick Apostolopoulos, James Caras, Jim Tasios, Gus Hodges, Dr. Steve Hodges.
13. **REPRESENTATIVES IN GREECE:** Dr. Ioannis Yfantopoulos (Chair) – 210-813-7476, yfantopoulos@gmail.com, Kostas Avrambos (Vice Chair), Pantelis Vlahos (Vice-Chair).
14. **FINANCIAL ADVISORY:** Dr. James Kotsianas (Chair) – 865-406-7980 * jfkdds@comcast.net, Dr. Steve Hodges (Co-Chair), George Kroustalis, Tommy Pappas, Jimmy Koutsokalis.
15. **NAMED SCHOLARSHIPS:** Jim Tasios (Chair) – 336-922-6245 * jtasios@triad.rr.com, Larry Peroulas (Vice Chair), Kostas Kazakos, Tom Skenteris, Helen Paliouras, John Peslis, James N. Chulkas, Bess Dimos.
16. **INFORMATION/TECHNOLOGY/COMMUNICATION:** Jimmy Georgiou (Chair) – 704 771-9411 jimmygeorgiou@hotmail.com, Panagiotis Steele, Jimmy N. Kontos, Larry Peroulas, Dr. Ioannis Yfantopoulos (Athens-Greece).
17. **PUBLIC RELATIONS**: The seven members of the Executive Board.
18. **CHILDREN WITH SPECIAL NEEDS**: Tom Nixon (Chair) – 704-366-5883 * kardara@bellsouth.net, Tasos Hasapis (Vice Chair), George Dais, Velouchi Board of Trustees.
19. **EDITORIAL BOARD:** Larry Peroulas (Chair/Editor) – 704-366-6571 * velouchi@bellsouth.net, John G. Peslis, Jimmy N. Kontos, Olga Kleto, Sophia Kazakos.
20. **AUDITING COMMITTEE:** Tommy Pappas (Chair) – 704-534-0048, apappas894@aol.com, Arthur Pappas, Tom Nixon, George Retsios, Kostas Kazakos.
21. **RAFFLE:** Tom Nixon (Chair) – 704-277-0192 * kardara@bellsouth.net, George Katergaris (Vice Chair), James Kastriches (Treasurer), Danny Ziozios, Tom Skenteris, John Peslis, Mike Pistiolis, Chapter Presidents.

AD HOC COMMITTEES IN U.S.A

1. **EDUCATION & CULTURE:** Larry Peroulas (Chair) – 704-366-6571 * velouchi@bellsouth.net Dr. Ioannis Yfantopoulos (Vice Chair), Jim Tasios, Stavros Trastelis.
2. **REPRESENTATIVES TO GREEK/AMERICAN ORGANIZATIONS IN THE US**: Executive Board Members.
3. **CHAPTER VISITATIONS:** The Executive Board Members and all "Velouchi" Past Presidents.
4. **CONVENTION ADVISORY:** Sophia Kazakos (Chair), Tom Skenteris, Dr. Paul Dallas, Executive
5. **EXECUTIVE DIRECTOR TASK FORCE:** Bobby Ziogas (Chair), Sophia Kazakos, Dr. Paul Dallas, George Dais, Dr. Mary Ann Contogiannis, Laura Nixon, Jimmy Chulkas.

COMMITTEES IN GREECE

1. **SCHOLARSHIPS IN ATHENS**: Dr. Ioannis Yfantopoulos (Chair): 011 30 697-9203 * yfantopoulos@gmail.com, Panagiotis K. Vlahos (Vice Chair), Christos Giannakopoulos (Secretary), Kostas Abrambos, Vasilios Trihias, Pantelis Vlahos, Epamenontas Tsiampokalos, Evangelos Niavis, Theofanis Saxonis.
2. **SCHOLARSHIPS IN KARPENISSI**: Pantelis Vlahos (Chair): 01130210762-4458/011302237025834, Kostas Kostopoulos (Director of Koinoniki Pronoia), Lambros Karanikas (Vice Chair), Ioannis Economides (Secretary), Vasilios Trihias.
3. **BOARD REPRESENTATIVES TO THE GEROKOMEIO:** Pantelis Vlahos.

EVRYTANIAN FOUNDATION BOARD

Nick Apostolopoulos, Chairman (2012-2016) * Jim Tasios, Vice Chairman (2012-2016)
Jimmy Christodoulias, Secretary (2014-2018) * Tommy Pappas, Treasurer (2013-2017)
Chris Karageorge (2015-2019) * James Caras (2012-2016) * George Retsios (2014-2018)

PRESIDENT'S MESSAGE

Dear Fellow Evrytanians and Friends,

This year's Velouchi Convention held in Greenville, SC was a total success due the determined efforts of Jim Chulkas, Velouchi's first vice president as well as Greenville's chapter president, along with his Convention Committee, who worked so hard to make this a milestone Convention!

The Velouchi's business meeting held on Saturday morning was completed very efficiently by 2:30 PM, under the competent leadership of our Chairman, Dr. Paul Dallas. The General Assembly voted to increase our personal donations to the humanitarian relief to Evrytania to $15,000 for the "Koinoniko Pantopoleio"

Our Scholarship Raffle was very effectively accomplished by chairman Tom Nixon with the drawing on Sunday after the Luncheon. The lucky winners have already been notified.

The youth committee, headed by Katie and Chrisoula Chulkas, made sure the Youth had a great deal of fun during the Pub Crawl on Friday evening, followed by a night of DJ music at the hotel, and 10 basketball teams in competition for two days.

The Saturday evening's banquet's keynote speaker, Mr. George Panagiotidis, Consul of Greece in Atlanta, presented very interesting remarks, and banquet and dance had a great turnout not seen in the last few years, with both young and old dancing into the wee hours of the morning. The cooks surprised everyone with a late night buffet of appetizers.

Awards presented this year went to Mr. George Gianopoulos and his brother- co-member of the Velouchi Chapter 9, Mr. Bill Skenteris, as well as an award to Mr. Dimitrios Kourkouvis, for bringing into active status the Chicago chapter with nearly 60 members.

We're still very excited with our new website **www.velouchi.org** and hope all will go there to see minutes, the DVD, Board and Committee members, photos and the activities of the Velouchi and its Chapters.

The new directory is still in progress, but delayed due to the fact that some of our chapters have not sent in their information. It cannot be stressed enough the importance of gathering this information.

We do have a chapter considering the 2017 Velouchi convention while Washington has offered to host the 2018 Velouchi Convention and Charlotte will host the 2019 75th anniversary Convention.

You have our best wishes for a safe and happy summer vacation!

With patriotic regards

Laura K. Nixon, President

The president and the Vice President of the Evrytanian Association, Mrs. Laura Nixon and Mr. Jimmy Chulkas present the Certificates of Appreciation to Mr. Bill Skenteris and George Giannopoulos from Greenville (above) and to the president of the Velouchi Chapter in Chicago, Mr. Dimitri Kourkouvis.

Velouchi Scholarship Applications 2017

Eligible for scholarships are Evrytanian Association members' children of the US or Canada, who will be attending Canadian or US Universities/Colleges for the academic year 2017-2018. Parents or students must be of Evrytanian descent and members in good standing of the Association for minimum 3 years prior to application for scholarship, including the year in which application is submitted.

Applications Deadline: May 1, 2017

www.velouchi.org or call 704-366-6571 * E-mail: velouchi@bellsouth.net

ΜΗΝΥΜΑ ΠΡΟΕΔΡΟΥ

Αγαπητά Μέλη, Φίλες και Φίλοι,

Το φετινό Συνέδριο του Βελουχιού που πραγματοποιήθηκε στο Γκρίνβιλ της Ν. Καρολίνας στέφθηκε από απόλυτη επιτυχία. Η επιτυχία αυτή οφείλεται κυρίως στις αποφασιστικές προσπάθειες του Δημήτρη Τσιόλκα, αντιπροέδρου της Ένωσης και προέδρου του Τμήματος στο Γκρίνβιλ καθώς και των μελών της Οργανωτικής Επιτροπής του Συνεδρίου που εργάστηκαν πολύ σκληρά για να κάνουν αυτό το συνέδριο ένα συνέδριο ορόσημο για το Βελούχι.

Η Γενική Συνέλευση των μελών του Βελουχιού που άρχισε το Σάββατο το πρωί υπό την ικανότατη ηγεσία του προέδρου της, Δρα Αποστόλου Ντάλλα, ολοκληρώθηκε με μεγάλη επιτυχία στις 2:30μ.μ της ίδιας ημέρας. Τα μέλη αποφάσισαν όπως η ανθρωπιστική βοήθεια από προσωπικές δωρεές των μελών που είχαν ήδη συγκεντρωθεί για τα Παντοπωλεία της Ευρυτανίας να αυξηθεί στις $15000.

Για άλλη μια χρονιά, η ετήσια λαχειοφόρος μας, με επικεφαλής τον πρόεδρό της, Αθανάσιο Νικόπουλο, σημείωσε μεγάλη επιτυχία. Η κλήρωση έγινε αμέσως μετά το γεύμα της Κυριακής και οι τυχεροί νικητές έχουν ήδη ενημερωθεί.

Η Επιτροπή Νεολαίας της Ένωσης, με επικεφαλής την Καίτη και Χρυσούλα Τσιόλκα, φρόντισε έτσι ώστε οι νέοι και νέες μας να διασκεδάσουν καλά στη βόλτα που έκαναν στα μπαρ της πόλης αργά το απόγευμα της Παρασκευής και στη συνέχεια το ίδιο βράδυ στο χορό της Νεολαίας με DJ μουσική και τις επόμενες δυο μέρες στο τουρνουά μπάσκετ των νέων μας, στο οποίο συμμετείχαν 10 ομάδες.

Ο κύριος ομιλητής στο επίσημο δείπνου του Σαββάτου και πρόξενος της Ελλάδας στην Ατλάντα, κ. Γεώργιος Παναγιωτίδης έκανε μια πολύ ενδιαφέρουσα ομιλία, η δε προσέλευση των συνέδρων και

Ο πρόεδρος της 72ης Γενικής Συνέλευσης του Συνεδρίου, Δρ. Απόστολος Ντάλλας, καλοσωρίζει τους συνέδρους και ανοίγει τη συζήτηση.

ιδιαίτερα των νέων μας στο χορό που ακολούθησε και κράτησε μέχρι τις πρωινές ώρες ήταν η μεγαλύτερη που έχουμε δει τα τελευταία χρόνια στα συνέδριά μας Ακόμα και οι μάγειρες μας εξέπληξαν αργά το βράδυ με ένα θαυμάσιο μπουφέ από ορεκτικά.

Τιμητικές Διακρίσεις απονεμήθηκαν φέτος στον κ. Γεώργο Γιαννόπουλο και στον αδερφό του σύντροφο στο Βελούχι, κ. Βασίλειο Σκεντέρη καθώς και στον κ Δημήτριο Κουρκουβή, ο οποίος με τους συνεργάτες του ενεργοποίησε με πάνω από 60 μέλη το για πολλά χρόνια ανενεργό Τμήμα μας στο Σικάγο.

Είμαστε πολύ ενθουσιασμένοι με τη νέα μας ιστοσελίδα www.velouchi.org και ελπίζω ότι όλοι σας θα την επισκευθείτε για να διαβάσετε τα Πρακτικά, να δείτε το DVD και φωτογραφίες, να ενημερωθείτε για τα μέλη του Διοικητικού Συμβουλίου και τις Επιτροπές και τις δραστηριότητες του Βελουχιού και των Τμημάτωντης.

Ο νέος κατάλογος των μελών μας είναι ακόμη σε εξέλιξη. Η καθυστέρηση οφείλεται κυρίως στο γεγονός ότι ορισμένα από τα Τμήματά μας μας δεν μας έχουν στείλει ακόμη τις πληροφορίες που τους ζητήσαμε. Η συλλογή αυτών των πληροφοριών είναι ιδιαίτερα σημαντική για τον νέο μας κατάλογο.

Ένα από τα Τμήματά μας συζητεί να διοργανώσει το συνέδριό μας το 2017, ενώ το Τμήμα μας στην Ουάσιγκτον έχει αναλάβει την οργάνωσή του το 2018 και το Τμήμα μας στη Σάρλοτ το 2019 που είναι και η 75η επέτειος ιδρύσεως της Ενώσεώς μας.

Έχετε τις καλύτερες ευχές μας για ασφαλείς και ευτυχισμένες καλοκαιρινές διακοπές!

Με πατριωτικούς χαιρετισμούς,
Ελευθερία Νικοπούλου

HUNSTAD / KORTESIS
PLASTIC SURGERY + MEDSPA
where new beginnings meet a tradition of transformation
BILL KORTESIS, MD
HKCENTERS.COM / 704-659-9000
BOARD CERTIFIED PLASTIC SURGEON
and a FULLY ACCREDITED SURGICAL CENTER

==ΘΥΓΑΤΕΡΕΣ ΕΥΡΥΤΑΝΙΑΣ==

President's Message

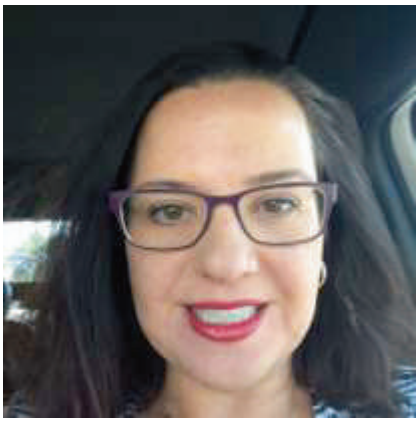

Dearest Evrytanians,

I Have just returned from Greenville SC, and the 72nd Evrytanian Convention and all I can say is "Wow!" What a wonderful event from start to finish. The Greenville Chapter should be commended for all of their hard work and planning. There were lots of activities for teens and adults and all were well received. Thank you is hardly enough, but I say it to Jimmy Chulkas and the rest of the team nonetheless.

On Saturday morning the Daughters held our annual General Assembly Meeting. We had great participation with over 45 ladies. We discussed many things but our focus was on how to best support those in need in Greece and in our various communities. We all feel strongly that it's our role to help those less fortunate than ourselves and we agreed on supporting the school children in Evrytania , The Karpenisi food bank, and families with crisis needs in the US. Additionally, we will continue to provide college scholarships and scholarships to St. Stephen's Camp. If your child or grandchild has not attended this camp I strongly recommend it. Alexandra is headed there in a few weeks for her third summer. She loves it and learns so much about her faith and culture during the week. We also distributed our newly updated by-laws that Zoe Michael was kind enough to type up and have printed for the Daughters. If you see her, please be sure to thank her for the donation of time and treasure to us.

After our business meeting was handled we went to Mary's Cottage for lunch. What a wonderful luncheon it was. We sat outside in their beautiful gardens and enjoyed a delicious meal and lots of fun and conversation. Once we finished lunch many of us carried on to the art museum at Bob Jones University. If you have not gone you must go! The museum has the second largest collection of religious art in the world (the first is The Vatican). As we wandered through the collection I heard lots of oohs and ahhs. Most of the art work is hundreds of years old and amazingly well preserved. It really isn't to be missed.

If you missed this year's convention I urge you to prioritize the next one. Mark it in your calendar as soon as the date and location are announced. The fun, fellowship,and good work that we do will renew your spirit.

I am so grateful to all of you who helped prepare for this wonderful weekend. I want to especially thank my fellow board members (Paula Apolostopoulos, Helen Clonaris, Elizabeth Contogiannis and Olga Kleto) who have supported me all year and worked tirelessly to make sure that what we do makes a positive difference.

Gratefully,

Gratefully,

Joy Dascalakis

Daughters of Evrytania visit at Falls Cotage and luncheon at Marry's Restairant

===Daughters of Evrytania Scholarships===

==By Mrs. Olga Kleto==

Continuing the legacy of the Evrytanian Association's pledge to bestow scholarships to students of Evrytanian descent, $27,500 went to scholars in the US and $17,000 in Evrytania this year. That puts the total scholarships granted by the Velouchi over past years beyond the $1,000,000 mark!

This year's recipients of the Daughters Scholarships, combined with Velouchi scholarships, are: Maria Politis, daughter of Dimitrios and Andrea Politis of Charlotte, and Frances Skenteris, daughter of Tom and Helen Skenteris of Fayetteville, NC. Congratulations to these young ladies and best of luck to you. We look to you as future supporters of the Daughters and their philanthropic endeavors!

In addition to the Evrytanian Association and the Daughters of Evrytania, individual grantors, such as the Knoxville TN Chapter #7, Tom and Laura Nixon, and the family of Philip and Voula Dimos, enhance the scholarship program year after year to the benefit of our youth pursuing degrees. We applaud their example!

===NEWS FROM CHAPTERS===

DAUGHTERS OF EVRYTANIA CHAPTER #3 WINSTON SALEM, NC

♣Warmest Congratulations♣

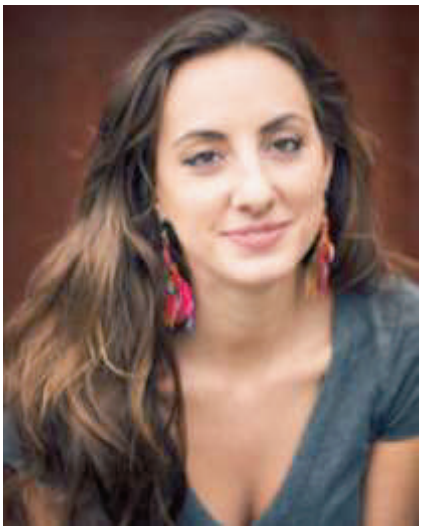

On May 7, 2016, Victoria Vasiliki Bouloubasis graduated with a Master's Degree in American Studies & Folklore from the University of North Carolina at Chapel Hill. Victoria is the daughter of Gus and Litsa Bouloubasis of Clemmons, North Carolina and the granddaughter of Hercules Amprazis and his late wife Eleni, of Clemmons, and the late Demetri and Vasiliki "Koula" Bouloubasis of Marathia, Evrytania, Greece.

Victoria is a journalist, writer and documentarian. Her work has appeared in multiple news outlets, including The Guardian, PBS.org and Durham's INDY Week, where she has been a chief contributor since 2008. Her work explores the intersection of food, immigration, labor and human rights. For her thesis, Victoria used ethnographic methods, film and photography to study the lives of immigrant restaurant workers in North Carolina and of their families back in Guanajuato, Mexico.

Vasiliki began her career as a writer for SOCCER.com and the Eurosport soccer magazine—in both English and Spanish. Her career has led her to work in communications for the City of New York's Olympic bid campaign, advertising agencies and nonprofits. In 2011, she co-founded the documentary film company Vittles Films, telling stories through the lens of food. There, she directed her first film, a 2014 bilingual documentary about immigrant butchers in Carrboro, NC, which was later featured in various national film festivals. Recently, she published an article in the *News& Observer* titled "Raleigh's Greek Legacy: Little eateries that made it." It traces the history of Greek immigration to Raleigh, North Carolina, since 1896 and the influence of Greek family-owned restaurants in the capital city.

CHAPTER #3 *"O Platanos"* WINSTON SALEM, NC

==Της Αλεξάνδρας Σκυλοδήμου==

♣ΓΕΝΝΗΣΕΙΣ♣

Θερμότατα συγχαρητήρια:

- Στη Μαίρη και Διονύσιο Παλούμπα για την γέννηση της κόρης τους, Δήμητρας Ειρήνης. Περήφανοι παππούδες είναι οι Δημήτρης & Ελένη Κρουστάλλη και Δημήτρης & Μαρία Παλούμπα. Περήφανη προγιαγιά είναι η Αικατερίνη Παλούμπα.
- Στη Μαρία και Λάμπρο Τσίπρα για την γέννηση της κόρης τους Ειρήνης.
- Στη Στέλλα και Θωμά Τσιάρα για την γέννηση της κόρης τους Ελευθερίας.

Να σας ζήσουν τα νεογέννητα!

♣ΒΑΠΤΙΣΕΙΣ♣

Στις 6 Μαρτίου τελέσθηκε η βάπτιση της κόρης των Ιωάννη & Βιργινίας Καζάκου. Ανάδοχοι παρέστησαν οι Σπύρος & Στέλλα Στραβομύτη χαρίζοντας στο νεοφώτιστο το όνομα Μαρία Παρασκευή.

Στις 21 Μαΐου τελέσθηκε η βάπτιση του γιου του Ιωάννη και Κέλης Κόντου. Ανάδοχοι παρέστησαν οι Ανάργυρος και Αγγέλα Κόντου χαρίζοντας στο νεοφώτιστο το όνομα Ελευθέριος.

Στις 11 Ιουνίου τελέσθηκε η βάπτιση της κόρης του Βίκτωρα και Μαρίας Βαλεντίνου. Ανάδοχοι παρέστησαν οι Δήμητρα και Στέφανος Παπαρούπας χαρίζοντας στο νεοφώτιστο το όνομα Αγγελική.

Στις 12 Ιουνίου τελέσθηκε η βάπτιση του γιου των Θεοδώρου Τ. και Ελευθερίας Καζάκου. Ανάδοχος παρέστη ο Σταύρος Ν. Καραγιώργος χαρίζοντας στο νεοφώτιστο το όνομα Ευάγγελος.

Να σας ζήσουν τα νεοφώτιστα!

ΣΥΛΛΥΠΗΤΗΡΙΑ

Θερμά συλλυπητήρια στους Ελένη, Παναγιώτη, Θωμά, Μαρία, Κωνσταντίνα, Γιάννη & Ελισάβετ, Κωνσταντίνο & Βασιλική, Παύλο & Δέσποινα Στραβομύτη και στις οικογένειές τους για τον θάνατο του Χρήστου Στραβομύτη.

Ο Κύριος να αναπαύσει την ψυχή του και παρηγορήσει την οικογένειά του.

CHAPTER #4 *"O Elatos"* CHARLOTTE, NC

♣Αποφοίτηση στο Ελληνικό Σχολείο Αγίας Τριάδας♣

Οι 13 απόφοιτοι του Ελληνικού Σχολείου Αγίας Τριάδας στη Σάρλοτ σε ένα αναμνηστικό στιγμιότυπο, πλαισιωμένοι από τους ιερείς, τον προϊστάμενο π. Ευάγγελο, τον π. Θεόδωρο, το δ/ντή Ελ. Περούλα και τις δασκάλες.

===ΝΕΑ ΑΠΟ ΤΑ ΤΜΗΜΑΤΑ===

CHAPTER #4 CHARLOTTE, NC

♣Αποφοίτηση♣

Κοσμοσυροή από γονείς, συγγενείς και φίλους στη λαμπρή γιορτή αποφοίτησης του Ελληνικού Σχολείου Αγίας Τριάδος στη Σαρλότ της Β. Καρολίνας. Το σχολείο λειτουργεί ανελλιπώς από το έτος 1935 και είναι σήμερα ένα από τα καλύτερα οργανωμένα απογευματινά σχολεία της Ιεράς Αρχιεπισκοπής Αμερικής.

Οι μαθητές τραγουδούν, αποχαιρετώντας τους απόφοιτους.

Η κορυφαία απόφοιτος, Σταυρούλα Αποστολοπούλου, παραλαμβάνει από τον δ/ντή του σχολείου και εκ μέρους της ΑΧΕΠΑ τιμητική πλακέτα και δωροεπιταγή.

Όλοι οι φετινοί απόφοιτοι, οι περισσότεροι των οποίων κατάγονται από την Ευρυτανία, έφυγαν από το σχολείο με πολλές και αξέχαστες αναμνήσεις, υπερηφάνεια αλλά και τιμητικές διακρίσεις, επαίνους και χρηματικά βραβεία από την ΑΧΕΠΑ, την κοινότητα, το Σύλλογο Γονέων και Δασκάλων και από θερμούς υποστηρικτές του σχολείου, όπως την κ. Μάχη Φωτοπούλου, τη δα Λία Ράπτη, την οικογένεια ..... και Τομ Νίξον για άριστη σχολική επίδοση, για αξιόλογες πτυχιακές εργασίες, αθλητικές επιτεύξεις και εξαίρετες παρουσίες.

Πάνω από 150 υπερήφανοι γονείς και προσκεκλημένοι των αποφοίτων παρακάθησαν, αμέσως μετά την εκδήλωση, σε επίσημο δείπνο κατά τη διάρκεια του οποίοι οι απόφοιτοι είχαν την ευκαιρία να μιλήσουν για τις εμπειρίες και τις γνώσεις που απέκτησαν τα 7 χρόνια ελληνικών σπουδών στο Ελληνικό Σχολείο.

Ιδιαίτερη σημασία είχαν οι διακρίσεις και τα χρηματικά βραβεία που δόθηκαν και στους 13 απόφοιτους για τις εξαιρετικές τους εργασίες που υπέβαλαν στη διεύθυνση του σχολείου ως προϋπόθεση αποφοίτησής τους με θέμα: **«Η Γενέτειρα των Προγόνων μου».**

Κορυφαία απόφοιτος αριστούχος αναδείχθηκε η μαθήτρια Σταυρούλα Αποστολοπούλου, στην οποία απονεμήθηκε από την Αρχιεπισκοπή Αμερικής και το **Βραβείο Αριστείας Των Τριών Ιεραρχών**

ΘΕΡΜΟΤΑΤΑ ΣΥΓΧΑΡΗΤΗΡΙΑ ΣΤΟΥΣ 39 ΜΑΘΗΤΕΣ ΠΟΥ ΣΥΜΜΕΤΕΙΧΑΝ ΣΤΙΣ ΕΞΕΤΑΣΕΙΣ ΕΛΛΗΝΟΜΑΘΕΙΑΣ 2016

Ο Διευθυντής του Ελληνικού Σχολείου Αγίας Τριάδος και υπεύθυνος του Εξεταστικού Κέντρου Ελληνομάθειας Αγίας Τριάδος, Ελευθ. Περούλας, εκφράζει, εκ μέρους όλων των εκπαιδευτικών του Ελληνικού Σχολείου Αγίας Τριάδος και της Ακαδημίας Σωκράτη, εγκάρδια συγχαρητήρια στους μαθητές του Ελληνικού Σχολείου Αγίας Τριάδας, της Ακαδημίας Σωκράτη καθώς και στα παιδιά απ' άλλες πολιτείες που έλαβαν μέρος στις επίσημες εξετάσεις ελληνομάθειας του Κέντρου Ελληνικής Ελληνικής Γλώσσας του Ελληνικού Υπουργείου Παιδείας και Θρησκευμάτων.

Ευχόμαστε κάθε επιτυχία στις ακαδημαϊκές τους σπουδές, επαγγελματική επιτυχία και κοινωνική καταξίωση. Η διεξαγωγή των εξετάσεων έγινε στις 10, 11 και 12 Μαΐου 2016 στους εκπαιδευτικούς χώρους της Ακαδημίας Σωκράτη και σύμφωνα με τους κανονισμούς του Κέντρου Ελληνικής Γλώσσας. Τα Πιστοποιητικά Ελληνομάθειας στους επιτυχόντες θα απονεμηθούν, όπως κάθε χρόνο, κατά τη διάρκεια της μεγάλης διπλής τρανής γιορτής των Τριών Ιεραρχών και των Ελληνικών Γραμμάτων, η οποία θα πραγματοποιηθεί στο τέλος Ιανουαρίου 2017.

CHAPTER #6

"Athanasios Karpenisiotis"

ASHEVILE, NC

==By Mr. Gus Dermas==

Greetings to everyone!

May we all have a healthy and enjoyable summer. Our Chapter held a meeting on April 10, 2016 with sufficient quorum combined with the local Daughters' Chapter as we usually do.

The topics and issues we discussed and resolved were the duties and commitments for each of our Chapters, concerning the participation and assistance our chapters offer to charities annually. As usual without exception, we voted to contribute and send assistance to the needy children of Evrytania in Greece. We also voted to advertise in a page for the upcoming Convention in Greenville, plus trying to get more people to participate in the ad book for our convention.

The raffle tickets that were assigned to our chapter are being sold, and we are hoping to see you all in Greenville and have an old time beautiful and enjoyable glendi.

===NEWS FROM CHAPTERS===

CHAPTER #6 ASHEVILE, NC

====Obituary===

Nick Tasios

On the 4th of May and at the age 85, we lost to heaven one of our beloved and long time chapter member, Nick Tasios. Nick originally came from Σελλά Evrytanias – Greece, and lived in Asheville for the past fifty some years and operated different restaurants with his family.

Mike was preceded in death by his lovely wife Margitsa and also by his beloved son Pete. He is survived by his three sons, Gus, Arthur and Jimmy Tasios and his grandchildren.

Nick has been a good, honest, and hard working man, with a smile and a kind word for everyone. Supportive and contributer to every cause the church or our community asked for, and a Chapter 6 Velouchi member we could depend on. Our Chapter regrets the loss of Nick and we extend our deep condolences to his three sons and their families.

CHAPTER#7 *"Sotira"* KNOXVILLE, TN

♣WEDDING♣

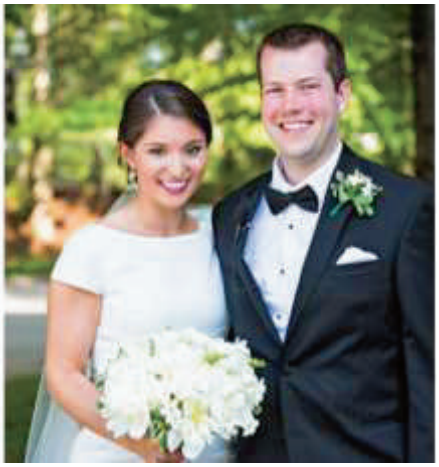

Sperry Layne Kotsianas of Knoxville and **James Sheldon Wheeler** of Chattanooga were married on May 7, 2016, in an Orthodox ceremony at the Episcopal Church of the Ascension in Knoxville, TN. **Miss Alex Kleto** is the Koumbara. **Rev. Fathers Anthony Stratis** of Knoxville and **Gregory Georgiou** of Charlotte officiated. Sperry is the daughter of **Dr. Jim and Fannie Kotsianas** and James is the son of **Dr. James and Agnes Wheeler**. The couple now resides in Nashville, TN. **Kalorizika!**

♣ENGAGEMENT♣

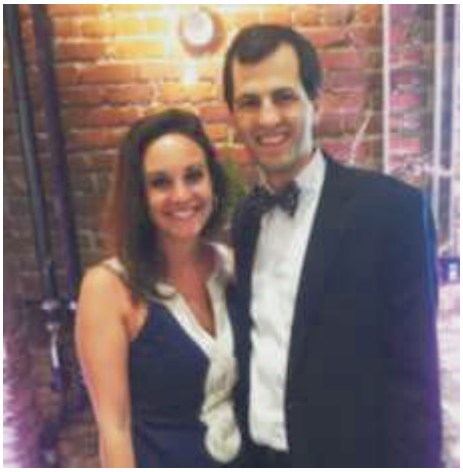

Dr. Dean and Marcia Kleto have announced the engagement of their daughter, **Christina Eleni** to **Dean James Vavalides**. He is the son of **James and Connie Vavalides** of Knoxville. A Fall wedding is planned in Knoxville**.**

Kala Stefana!

CHAPTER #8 *"Megdova"* ROANOKE, VA

♣BAPTISM♣

Nick and Jan Kappas of Washington, DC are proud to announce the Baptism of their daughter, Sofia, on Saturday, May 28 at St. Sophia Cathedral in Washington, DC.

Jen Short of Port Washington, NY is the Godmother - Jen is the daughter of Eleni Kithas Short of Astoria, NY. Proud grandparents are Chris and Maria Kappas of Blacksburg, VA and Paul and Diana LaRoque of Nashville, TN. After the sacrament, a reception was held for family and guests at Zaytina Restaurant in Washington, DC.

===ΝΕΑ ΑΠΟ ΤΑ ΤΜΗΜΑΤΑ===

CHAPTER #9 *"Kefalovrisso"* GREENVILLE, SC

---By Ms. Valerie Garilas---

♣GRADUATIONS♣

Our warmest congratulations to our graduates 2016

High School Graduates:

1. Tori Zambrano, daughter of Omar and Nea Zambrano, granddaughter of Bill and Mena Skenteris.
2. Constantine Madeckas, son of George and Elizabeth Madeckas.
3. Yianni Koutsioukis, son of Spyros and Kelly Koutsioukis, grandson of Alex and Niki Koutsioukis.
4. Peter Kythas, son of Leon and Amalia Kythas, grandson of Niki and the late Pete Kythas and Mr. and Mrs. Fallis of Winston Salem.
5. Nicholas Hamberis, son of Keefe and Christie Hamberis, grandson of Paul and Annice Hamberis.
6. Marena Sutton, daughter of Joann Demos, granddaughter of Nick and Debbie Demos.
7. Niki Reid, daughter of Dusty and Vicky Reid, granddaughter of Persefone and the late Steve Frangoskias.

College Graduates:

1. Nelson Chulkas, son of George and Dorothy Chulkas, grandson of Nelson and Cathy Chulkas and Jimmy and Maria Hrysikos, graduated from the University of South Carolina, School of Engineering.
2. Dimitri Kakouras, son of Spiro and Helen Kakouras, grandson of Niki and the late Pete Kythas and Jim and Irene Kakouras, graduated from Greenville Technical College, Health and Wellness Personal Training Certification
3. Alex Hamberis, daughter of Steve and Lisa Hamberis, granddaughter of Olga and the late John Hamberis, graduated from the University of North Carolina, Chapel Hill. She will attend the Medical University of South Carolina in the fall.
4. Vicky Zambrano, daughter of Omar and Nea Zambrano, granddaughter of Bill and Mena Skenteris, graduated from the College of Charleston with a degree in psychology.
5. James Garilas, son of Nick and Kathy Garilas, graduated with honors from the University of South Carolina School of Law.
6. Katie Chulkas, daughter of Jimmy and Roula Chulkas, granddaughter of Nelson and Cathy Chulkas and Jordan and Chrisoula Skenteris, graduated from University of South Carolina, Paralegal Certification.

♣ENGAGEMENTS♣

1. Harry Madeckas of Greenville, SC was engaged to Lucy Diamantopoulos of Charlotte, NC. Kala Stefana!
2. Dimitri Kakouras of Greenville, SC was engaged to Christina Colditz of Greenville, SC. Kala Stefana!
3. Mia Lagares of Greenville, SC was engaged to Matthew Legg of Greenville, SC. Kala Stefana!
4. Stevie Bracken of Greenville, SC was engaged to Jacob Brown of Greenville, SC. Kala Stefana!

DEATHS

1. Steve Boulos, beloved husband of Effie and father to George and John, fell asleep in the Lord on Wednesday, April 20. May his memory be eternal.
2. Sotiria Raptis, beloved wife of Stefanos and mother to George, fell asleep in the Lord on Sunday, May 1. May her memory be eternal.

Νομικός σύμβουλος του Δήμου Καρπενησίου, του Θεραπευτηρίου Χρονίων Παθήσεων Ν. Ευρυτανίας (Γηροκομείο) και πληρεξούσια δικηγόρος της Τράπεζας Εργασίας - EUROBANK ERGASIAS A.E.

Εκπλήρωση υποθέσεων που σχετίζονται με:

- ***Διαχείριση περιουσίας, διόρθωση, έλεγχο και τακτοποίηση των περιουσιακών στοιχείων στην Ελλάδα***
- ***Τακτοποίηση φορολογικών υποχρεώσεων και εκπροσώπηση πελατών σε δικαστήρια σε όλη την Ελλάδα***
- ***Διόρθωση σφαλμάτων κτηματολογίου και παράσταση σε αγορές και πωλήσεις σε όλη την Ελλάδα***

Xrisoula Soulioti
Attorney
Legal Advice | Wealth Management
Property Sales Throughout Greece
Representation In Courts In Greece

EASTERN
FOOD EQUIPMENT

Consulting, Planning, Estimating, Evaluating, Analyzing, Measuring, Designing and Helping You Solve Your Problems

1930 Healy Drive
Winston-Salem, NC 27103
Phone: (336) 760-2686 * Fax: (336) 760-2301
Toll free: (800) 849-8369
www.easternfoodequip.com

===NEWS FROM CHAPTERS===

CHAPTER #10 *"Itia"* WASHINGTON, DC

---By Mr. Sotirios Nasios---

♣CONGRATULATIONS♣

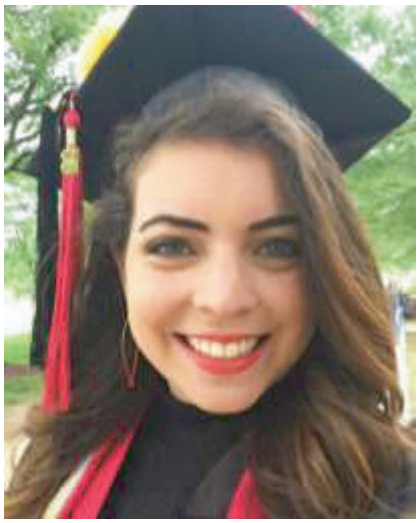

Maria Nasios, daughter of Sotirios and Ioanna Nasios Graduated Cum Laude from the University of Maryland Bachelor of Arts in Psychology and Criminology Maria's passion is working with kids with special needs. She works as a therapist for children with Autism. She plans to continue with graduate studies in the near future.

♣ANNUAL PICNIC♣

Severe thunderstorms and possible tornados was the weather forecast for Gaithersburg, Maryland for Sunday June 5th. That did not stop our chapter from having our annual picnic. For the most part, the weather was good until late afternoon when a big storm came through. Even though the weather kept some people from coming out, the picnic was a great success! The food was excellent, and the handmade pites that the ladies made got compliments from every one that was fortunate enough to try them. A big thank you to all our ladies, and to everyone that

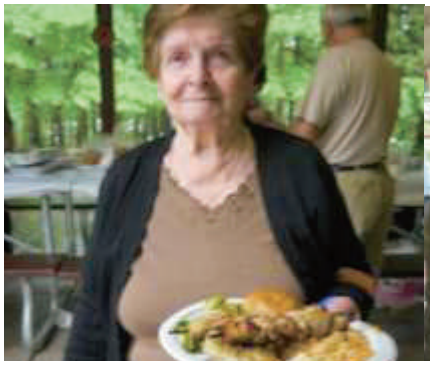

helped and donated. Your support is very much appreciated!

We spent the day enjoying great fellowship, music and dancing. We were having so much fun that the park authorities had to cut the power off, so we could leave at about 9:00PM.

Our lucky raffle winner was the young Xaris Kousiafes! After wining the 50/50 raffle, with the guidance of his mother, he willingly donated the money back to the association. For his generosity, he, his brother, and his two friends were each rewarded with a twenty dollar bill. Thank you to little Xari and his family for their generosity!

♣GENERAL ASSEMBLY♣

On April 17th we had our first general assembly for 2016. We gathered at the Hellenic center in Bethesda Maryland. After a productive meeting we had a wonderful late lunch.

===ΝΕΑ ΑΠΟ ΤΑ ΤΜΗΜΑΤΑ===

CHAPTER #10 *"Itia"* WASHINGTON, DC

We would like to thank the outgoing board for their service. We especially would like to recognize our outgoing president Terri Karadimas, not only for serving as president for the past two years, but for her tireless commitment and dedication to our chapter for the past twenty plus years.

PROGRAM FOR CHILDREN WITH SPECIAL NEEDS

We need additional contributions to support and increase the number of children serviced. It is a special honor to donate to this outstanding program that has given our Association recognition for our caring philanthropy. You may send in any amount you wish, but for $1500/year you may "adopt" a specific child for the year.
To donate, visit our website at
www.velouchi.org
or call our Headquarters: 704-366-6571

Children With Special Needs Committee
Tom Nixon (Chair) * Tasos Hasapis (Vice-Chair)
George Dais * Chris Poulos * John Poulos

66ο ΕΘΝΙΚΟ ΣΥΝΕΔΡΙΟ
ΟΜΟΣΠΟΝΔΙΑΣ ΣΤΕΡΕΑΣ ΕΛΛΑΔΑΣ
ΑΜΕΡΙΚΗΣ ΚΑΙ ΚΑΝΑΔΑ (ΟΣΕΑΚ)

ΝΑΥΠΑΚΤΟΣ * 29-31 ΙΟΥΛΙΟΥ 2016

Πρόσκληση

Ο Σύλλογος Ελευθέριανης έχει την τιμή να σας προσκαλέσει στο 66ο Εθνικό Συνέδριο της Ομοσπονδίας Στερεάς Ελλάδας, το οποίο για πρώτη φορά μετά το 1996 θα πραγματοποιηθεί στη μητέρα Ελλάδα και συγκεκριμένα στο ξενοδοχείο «Ναύπακτος» της ιστορικής πόλης της Ναυπάκτου το τριήμερο 29-31 Ιουλίου.
Προσβλέπουμε στη συμμετοχή όλων.

Με πατριωτικούς χαιρετισμούς,

Γ. Σερέτης — Πρόεδρος Ελευθέριανης
Μ. Κατσούδας — Γραμματέας ΟΣΕΑΚ

E-mail: seretis410@gmail.com

CHAPTER #13 *"Evrytania"* CHICAGO, IL

---Open Letter---

Attending the VELOUCHI Convention in Greenville, SC

In June 17 through the 19 the VELOUCHI Annual Convention took place in Greenville SC organized by the local Chapter 9 "Kefalovryso". It has been my privilege this year to represent our re-activated Chicago Chapter 13 "Evrytania". It was my first interaction with the core of the organization and admittedly it has been a rewarding civic and festive experience. I met many compatriots serving various chapters and witnessed firsthand their commitment and dedication to all causes advanced by VELOUCHI. Many have devoted their entire life to the organization. Tom Nixon, Larry Peroulas, Nick Apostolopoulos and Kostas Kazakos, are familiar names among many of individuals recognized for their active involvement in the organization for many years.

Our national president Ms. Laura Nixon introduced me to the General Assembly which convened on Saturday. Dr. Paul Dallas chaired the assembly which was conducted in an extremely timely, smooth, and efficient fashion. The national organization has a multi-fold program in support of philanthropic, educational, patriotic and humanitarian endeavors. I was very impressed with a "down to business" attitude which underlined the assembly. All issues on the agenda were discussed and conducted in a democratic, transparent, and professional manner.

The evening was devoted to festivities starting with a Grand Banquet Dinner. The warm hospitality of the organizers and the local Chapter president's Jimmy Chulkas noble demeanor set the signature of the event. Among the highlights

===NEWS FROM CHAPTERS===

CHAPTER #13 *"Evrytania"* CHICAGO, IL

---Open Letter---

of the night, special attention was reserved to the scholarship awards presented to excelling students of Evrytanian descent. The Association has a long tradition of awarding substantial monetary scholarships based on financial need and academic excellence. I was caught by surprise when my name was called by our president to receive an award for reactivating the Chicago Chapter. A dominant thought captured my mind: "Our members deserve this special honor. They have embraced the opportunity to start up the chapter and it is because of them that our chapter breathes of a new life today."

I accept this special award and recognition with humility and dedication to serve the wonderful causes pursued by the organization and commit to leading our Chicago Chapter "Evrytania" to become a contributing force to the national association's tasks and objectives.

This award belongs to all of the members of Chapter 13 "Evrytania".

The night progressed with plenty of "kefi" evident on the crowded dance floor, where the youth's participation and everyone's "chamiko skills" were a joy to watch.

There are many individuals to mention for welcoming me to the VELOUCHI family and the National Convention. I would like to say "thank you!" to everyone I met there. Many special thanks to our president Laura Nixon and the president of Kefalovryso Jimmy Chulkas for their hospitality.

With appreciation,

Dimitri Kourkouvis
Chicago Chapter President

♣Community Building Activities♣

Continuing our community building efforts, our chapter organized a visit to the Field Museum on March 27, which had an exhibit on "The Greeks: From Agamemnon to Alexander the Great". Around 30 of our members viewed this wonderful once in a life time exhibit in our city. More than 500 rare artifacts collected from different museums were on display at the city's museum for the first time outside of Greece. The exhibit covered a period of a few millennia. Thanks to our docents, Katerina Psimogiannou and William Ridge, the tour became a great educational experience.

♣Civic Activities♣

On April 3, we held our General Assembly where we presented and discussed our objectives for the following year. The turnout was positive and many ideas were shared as to the direction of our chapter. Dates were set for our annual picnic to take place on the 11th of September and next year's annual dinner dance to take place on the 18th of February 2017.

♣Wedding♣

On May 15, the family of John and Helen Kokkinos celebrated the wedding of their daughter, Marianna, to Mr. Paraskevas Miloglou, son of Ioanna and the late George Miloglou. John is a devoted board member of our chapter and a successful businessman and owner of Jimmy's Charhouse, which is an upscale restaurant in Libertyville, IL. The wedding ceremony took place at St. Nectarios Church followed by a reception at Concord Banquet Hall. It was attended by a large number of guests in a glamorous, happy, and festive atmosphere. We wish the newlyweds «Βίον Ανθόσπαρτον και Ευτυχή» and to the parents and family «Καλορίζικοι οι Νεόνυμφοι»!

OUR NEW WEBSITE - VELOUCHI DVD
To watch the Velouchi DVD, please visit our new Website at www.velouchi.org and click on Velouchi DVD or go to YouTube and write Velouchi DVD

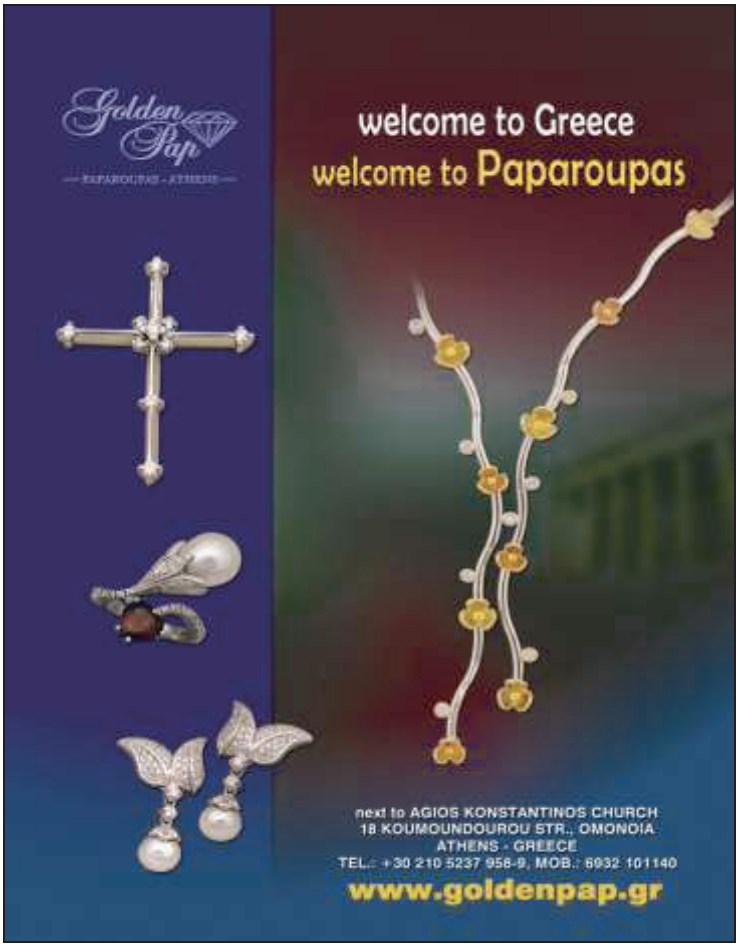

===ΝΕΑ ΑΠΟ ΤΑ ΤΜΗΜΑΤΑ===

CHAPTER #13 *"Evrytania"* CHICAGO, IL

♣Baptism♣

On May 15, our members, Vicky and Angel Rivera, baptized their lovely baby daughter, Angelica. Honored Godparents are Panagiotis and Maria Fountas.

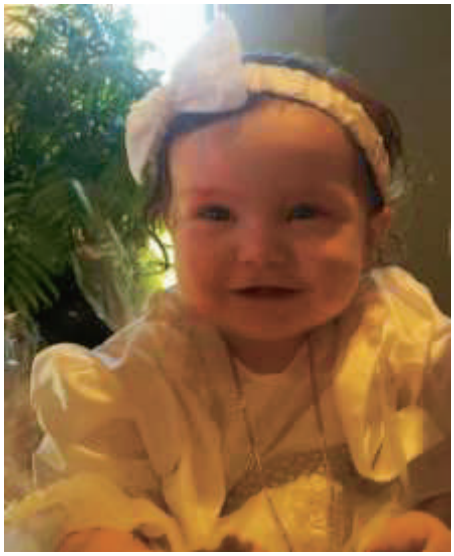

Happy grandparents are Alice Ramos and Louis Castillo and Jim Lappas and Venetia Lappas, our chapter's treasurer. May little Angelica be blessed with good health and a happy, long life in God.

♣Baptism♣

On June 5, our members, Paula and George Tsoleridis, baptized their lovely baby daughter, Evdoxia-Anastasia. Honored Godparents are George and Tina Aslanidis. Happy grandparents are Efthalia and Nick Anatzoutzoulas and Evdoxia and Lazaros Tsoleridis. Να ζήσει η νεοφώτιστη Ευδοξία-Αναστασία και να την χαίρονται οι γονείς της! Πάντα άξιοι να είναι οι κουμπάροι!

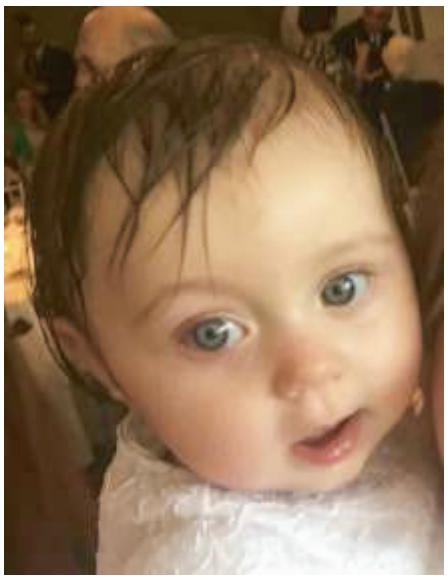

ΘΑΝΑΤΟΙ

Απεβίωσε η Αναστασία Κολημένου στο Καρπενήσι στις 14 Μαίου, ετών 87. Η κυρία Κολημένου γεννήθηκε και έζησε στη Δάφνη. Μητέρα του Γιώργου, Κώστα, και Βασίλη Κολημένου, και της Ελένης Στασινού, βοηθού ταμία του συλλόγου μας. Συλλυπητήρια σε όλους τους οικείους της.

====Obituary===

John E. Lainis

John E. Lainis, age 82, from Milia, Evrytania Greece. Beloved husband for 52 years of Effie - Eve (nee Bakogianis); Loving father of Helen Lainis - Conits and Renee (Aristotle) Makris; Cherished grandfather of John (Jamie) Conits, Alexander Conits, Athena Conits, Vaia Makris, and Evy Makris; great-grandfather of Violet Conits; Dear brother of Andrigoula Stathopoulos, Maria Karagiozi, Voula Stiakakis, and Irini Kalantzaki; Also survived by many nieces, nephews and Godchildren. Former owner of Nicky's (Archer & Austin), Kojaks (79th & Central), and Kojaks of Worth.

"May His *Memory Be Eternal*"

CHAPTER # 15 *"To Psilo Nero"* SEATTLE, WA

♣Congratulations♣

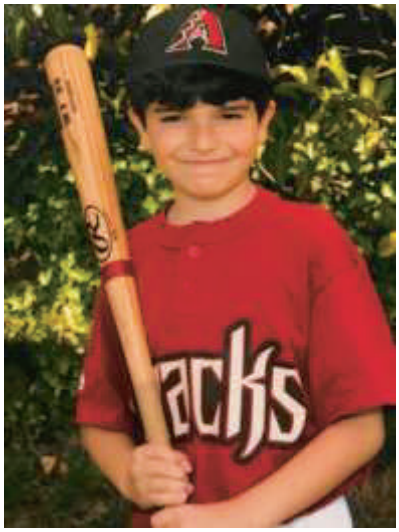

Dino Apostolou is one of the Grand Children of KG Dino Apostolou from Seattle, WA. He is a 1st Grader, very good at schools, Greek activities at the local churches, and in sports, specifically Base Bowl games earning three Trophies so far.

MEMBERSHIP DUES - Dispelling a Myth

We would like to take this opportunity to dispel the misconception that senior citizens are exempt from paying their annual dues to the Association and their local chapter. After researching, we found no past decisions or by-laws stating senior citizens are exempt from paying Association dues. Therefore, anyone wishing to be in good standing may pay their annual Evrytanian Association dues regardless of age.

Bobby Tsiabassis
Velouchi Second Vice President

===NEWS FROM CHAPTERS===

CHAPTER #17 *"Ο Αετός"* ATLANTA, GA

(By Golfo Vastakis)

===Obituary===

Mary Contos

1924-2016

Mary Contos, 91, passed away on Wednesday, June 15, 2016 at Chester Regional Nursing Center in Chester, SC. She was born in Karytsa Evrytanias, Greece on September 24, 1924 and was the daughter of the late John Nicholas Caras (Karademetres) and Vasiliki Panagiotopoulos. She was married to George Theodore Contos on April 29, 1951 in Athens, Greece. In 1967, along with their two children, they immigrated to the United States and settled in Atlanta, GA. Mary started working as a seamstress in clothing stores. In 1980 George and Mary moved to Columbia, SC to be close to their children, and they remained there for the rest of their lives.

She is survived by one son, Ted G. Contos and his wife Marcia of Columbia, Sc; one daughter, Cathy Poulos and her husband Gus of Chester, SC; four grandchildren, Timi of Greenville, SC, Spiro G. Poulos of Chester, SC, George G. Contos of Charleston, SC, and Mariana Beatrice Contos of Columbia, SC; one brother, James J. Caras of Atlanta, GA, and two nieces, Nina Tsiros and Vicky Tsiros of Athens, Greece.

Mrs. Contos was preceded in death by her husband and two brothers, Nick J. Caras, and Gus J. Caras, and a sister, Aliki Tsiros. two brothers, Nick Caras and Gus Caras and a sister, Aliki Tsiros.

Funeral services were held on Saturday, June 18, at Barron Funeral Home Chapel in Chester, SC.

♣New Board of Trustees♣

Our chapter held the end of year Annual Meeting in May and had a wonderful pot-luck gathering. President Dimos read her annual report and we ended with elections. Our new board consists of the following:

President: Bess Dimos
Vice-President: Frank (Foti) Vastakis
Chapter Representative: James Caras
Treasurer: Jerry Odenwelder, Jr.
Recording Secretary/Chapter News: Golfo Vastakis Odenwelder

♣High School Graduates♣

James Franklin Cook III, son of Bo and Dina Cacavias Cook graduated from Druid Hills High School. He will be attending UGA in the fall. James also recently earned the rank of Eagle Scout.

Constantine (Konstantinos) Katsoudas, son of Xarilaos and Eleni Katsoudas, graduated from Lakeside High school in May 2016 and will be attending Augusta University.

Evangelos Katsoudas, son of George and Eleny Katsoudas, graduated from The Academy of Math, Science and Technology Program at Kennesaw Mountain High School on May 24th, 2016. Evangelos is the grandson of Evangelia and the late Evangelos Katsoudas and Kyparissia and the late Polychronis Tzamaras. Vangeli will be attending Georgia Institute of Technology in the fall.

Zoe McClure, daughter of Georgia and Philip McClure and grand-daughter of Mrs. Bessie Andros will be attending Georgia College & State University Zoe McClure graduated from Lambert High School with Honors. She was a member of the Beta Cub & the National Honor Society. During high school, she lettered in Academics, Competition Cheerleading & Track with 2 State Championships in Competition Cheerleading. Zoe will be attending Georgia College & State University in Milledgeville, Georgia majoring in Nursing.

♣College Graduates♣

Paulina Fay Kordonis, a native of Charleston, SC, and a member of the Holy Trinity Greek Orthodox Church, graduated from Clemson University with a B.S. in Health Science and a minor in Education. She is currently employed as an ABA Therapist, where she works with children that have Autism and other varying special needs. Paulina plans to attend graduate school and obtain her Master's in Speech-Language Pathology so that she can work with children in an outpatient clinic or trauma patients in the hospital. She is the daughter of Pano and Angela Kordonis and the grand-daughter of Nick and Frances Katapodis

Clea Vasilakis, daughter of George and Eugenia Vasilakis and granddaughter of Nick and Harriet Vasilakis graduated from the University of South Carolina.

Not pictured:

Constantine (Charles) Caras, son of John and Deborah Caras, and grandson of Dot and the late Gus Caras, graduated on May 7 from Georgia State University with a bachelor's degree in Computer Information Systems.

Stavro A. Stratis, son of Fr. Anthony and Presvytera Eleni Stratis and grandson of Georgia and the late Nikolaos Vastakis, graduated with his Masters in Mechanical Engineering from Georgia Institute of Technology.

We wish all our High School and College graduates continued success!! And to all Evrytanians a great Summer!

===ΝΕΑ ΑΠΟ ΤΑ ΤΜΗΜΑΤΑ===

CHAPTER #18 *"O Agios Taxiarhis"* CAMP HILL, PA

♣Congratulations to our Graduates♣

Sunday, June 5, Holy Trinity Greek Orthodox Cathedral of Camp Hill, PA celebrated Graduate Sunday. Proud parents, grandparents and families watched while many high school and college graduates were honored. On behalf of Chapter 18 "O Agios Taxiarhis" scholarships were presented to Alexandra Stone, Georgia Paparoidamis and Yanni Kokos. We wish them continued success and sincere congratulations. Kai se Anotera!

Father Michael Varvarelis, Father Mark Lichtenstein, Alexandra Stone and Georgia Paparoidamis.

Yanni Kokos, Tom Paparoidamis, president of Chapter 18, and Jim Lloyd, Chairman of the Scholarship Committee.

Tom Paparoidamis, president, Jim Lloyd, Scholarship Chair, Alexandra Stone, Georgia Paparoidamis,Yanni Kokos, Father Michael Varvarelis and Father Mark Lichtenstein.

Τρισάγιο τελέσθηκε προς ανάπαυση της ευρυτανικής ψυχής του αειμνήστου καταξιωμένου καθηγητή Αθανασίου Παλιούρα. ΑΘΑΝΑΤΟΣ! Ο κ. Πεσλής απονέμει Τιμητική Πλακέτα στην σύζυγό του σε αναγνώσιση της πολυετούς και αμέριστης συνεργασίας του εκλιπόντος με την Ένωση.

Ο κ. Πεσλής απονέμει Τιμητική Αναγνώριση στον πρώην Διευθυντή του Γηροκομείου Καρπενησίου για την άψογη συνεργασία του με τα μέλη της Ένωσης.

Ο κ. Πεσλής ανταποδίδει την ευχαρίστηση των μελών της Ένωσης για τις αμέτρητες φορές που ο Λάμπρος Μαυρέλης του ραδιοφωνικού σταθμού «MagiaFM" παίζει το τραγούδι «Βελούχι μου Περήφανο»

Συγχαρητήρια και θερμές ευχαριστίες για την αφοσίωσή του στη γνήσια παραδοσιακή μουσική.

===NEWS FROM CHAPTERS===

CHAPTER #18
CAMP HILL, PA

===Obituary===

Xanthe Zavitsanos

Xanthe Zavitsanos of Wilson Borough, PA passed away Saturday, May 21, 2016 with her loving family by her side. Born in Hrisou-Euretanias, Greece she was the daughter of the late Athena and Seraphim Karanikas.

She was an active, longtime member of the Greek Orthodox Church of Annunciation in Wilson Borough since coming to this country in 1951. She served as President of the Greek Orthodox Ladies Philoptochos Society and helped with Church Festivals and obtaining donations for people with cancer and other illnesses.

She is survived by her husband of 64 years: Peter S. Zavitsanos; two daughters: Katherine Vayda of Williams Twp., PA, Athena Gilio and her husband Michael of Bath, PA; a brother: Paul Karanikas of Wilson Borough; two sisters: Vaso Patronis of Wilson Borough, Kathy Pappas in Greece; three grandchildren: Melissa Tripp, Christopher and David Gilio; and two great-grandchildren: Matthew and Christopher Tripp. She was predeceased by three brothers: Ioannis, Theodoros and Taxiarnis.

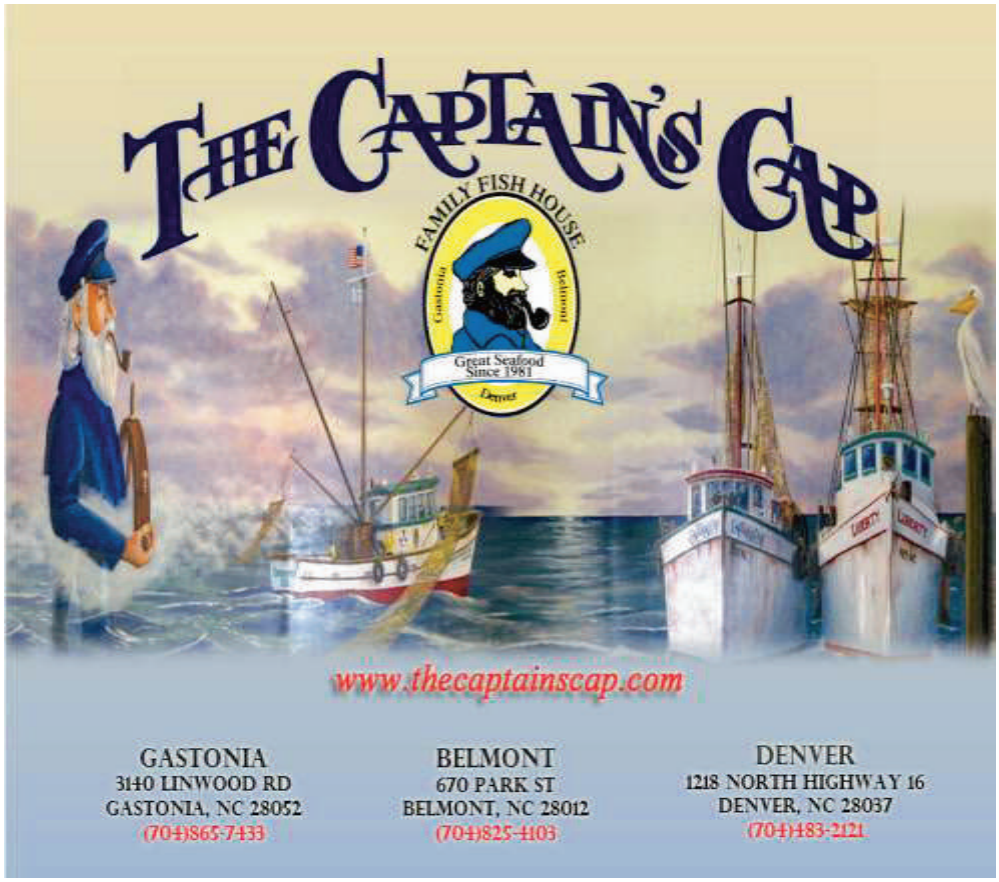

"Celebrating Memories Since 1946"

HANKINS & WHITTINGTON
FUNERAL SERVICE

For over 70 years we have had the honor of serving the Greek Orthodox Community.

We look forward to continuing to serve our friends and neighbors for many years to come.

704-333-6116
1111 East Boulevard
www.hankinsandwhittington.com

Tribute to our 72nd National Convention

A Brief Summary

By Katie Chulkas
Velouchi Youth Committee Chair

The 72nd Annual National Convention of the Evrytanian Association of America was held in Greenville, S.C. on June 17-19, 2016. The convention was hosted by Velouchi Chapter #9 "Kefalovriso" of Greenville. There was something for every age group since the convention committee took all considerations when forming this convention so that all members could enjoy the festivities.

Friday night, the President's Cocktail Reception was held in the Orb lounge at the Hyatt Regency Hotel where everyone could reconnect and visit. The Youth Committee invited the youth 21 and over to attend the first ever pub crawl down Main Street. The pub crawl started at the Hyatt and went to two establishments starting with Rey's where there was a signature drink made especially for the convention. After Rey's, the group moved to Sip, a rooftop wine bar where they enjoyed the view and fellowship. Next, it was time to go to Studio 220 at the Hyatt to enjoy the Greek Night Dance featuring DJ Kosta X (Kosta Housiades) and DJ Thanasti (Thanasi Nickopoulos), Velouchi members from Charlotte, who put on a fantastic party enjoyed by the almost 200 people attending! The light effects and slide show of scenes from Evrytania were great and they kept the group dancing til 2:00 in the morning. Saturday, business meetings for the Evrytanian Association and the Daughters of Evrytania were held at the Hyatt. Following the Daughters of Evrytania meetings, the ladies enjoyed a garden party at Mary's Cottage overlooking the picturesque Reedy River Falls Park and then toured the inspirational Bob Jones University's Religious Art Museum. The men stayed at the Hyatt and conducted an efficient and productive meeting led by Chairman Paul Dallas of Roanoke and National President Laura Nixon, who kept things moving so well that all business was finished before 2:00 in the afternoon.

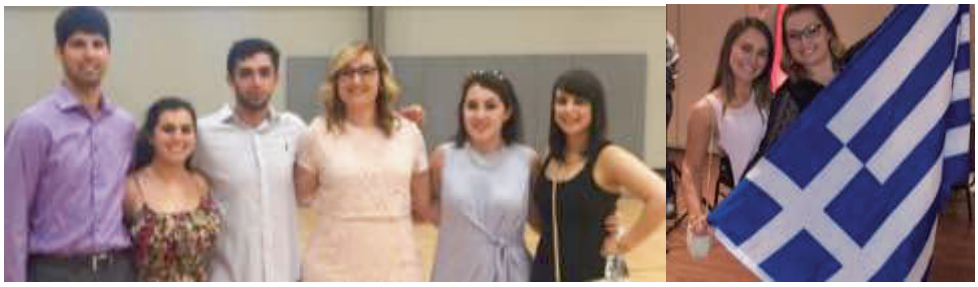

Evrytanian Association's Youth Committee Members.

Meanwhile, the basketball tournament was being held at St. George Greek Orthodox Cathedral's Family Center and Trinity Lutheran Church gyms. The youth committee hosted a hospitality room featuring subs, chips, desserts and drinks in the Teen Room for all those who were playing in the basketball tournament. This turned out to be the perfect setting and a great opportunity for the youth to meet and reconnect with friends during the basketball tournament. This year the tournament hosted ten teams coming from Greenville, Charlotte, Raleigh and Washington, D.C. Tournament chairman Bo Theodore put on a well organized basketball tournament complemented by the efforts of the Youth Committee members.

Congratulations to the winning team of Washington, DC, and to all Velouchi Chapter teams.

The championship game was held Sunday after church with the Washington, D.C. team winning the first place trophy. Second place went to Lee Mantis' team from Charlotte. A heartfelt thank you goes to all the teams who participated and made the tournament a great success.

Saturday evening, the Association's Grand Banquet was held at the Hellenic Center of St. George Greek Orthodox Cathedral where the attendees enjoyed a delicious prime rib dinner graciously donated by Mr. and Mrs. Paul Makkas and family. They keynote speaker for the evening was Mr. Georgios Panagiotidis, Consul General of Greece in Atlanta, who spoke on the state of affairs in our beloved Greece. Dr. Andrew Craig and Miss Zoe Lewis spoke on behalf of the Asheville, N.C. Sister Cities Program on their recent visit to Karpenisi, Greece, Asheville's sister city. Miss Chrissy Chulkas also spoke on the progress of the Youth Committee and its proposed activities.

Eight scholarships were awarded during the Great Banquet. Those who received scholarships were Kalliope Christine Balatsias (Charlotte, N.C.), Nikole Gianopoulos (Moreland, G.A.), Irene Kakouras (Greenville, S.C.), Chris George V. Katsifis (Mechanicsburg, P.A.), Peter Leon Kythas (Wake Forest, N.C.), Katerina Liappis (Falls Church, V.A.), Georgia Paparoidamis (Camp Hill, P.A.), Demetria Marie Peroulas (Maynardville, T.N.), Maria Dimitrios Politis (Charlotte, N.C.), Frances Skenteris (Fayetteville, N.C.), and Christos Zourzoukis (Suwanee, G.A.).

The evening continued with the Velouchi Night Dance featuring the entertainment of the Apollonia Band led by Tony and Maria Pearce from Baltimore, Maryland. The band not only provided live dinner music during the Grand Banquet, but also played continuously from 9:00 to 2:00 in the morning during the Dance. They played many of the newer modern Greek

Tribute to our 72nd National Convention

songs and also the older classics. Their rendition of "To Velouchi to Perifano," featuring the outstanding clarino from Canada, filled the dance floor. Young and old danced till the end with everyone wanting more. No one wanted to leave because they were having a good time.

Sunday morning, the Divine Liturgy took place at St. George Greek Orthodox Cathedral where an Artoclasia was held in honor of the members of the Evrytanian Association of America. After the liturgy, a panigyri luncheon was held at the Hellenic Center of St. George Greek Orthodox Cathedral, where a souvlaki lunch was served, donated by the families of Mr. and Mrs. Bobby Leloudis, Mr. and Mrs. George Leloudis and Mr. and Mrs. Nick Garilas. Exquisite glyka were prepared by the ladies of the local Daughters chapter and enjoyed by all the members of the luncheon and coffee hour, which was hosted by the local Velouchi and Daughters chapters in honor of the National Convention. During the luncheon, a drawing was held for two IPads, donated again this year by Mr. and Mrs. Jim Tasios and family. The winners were Miss Irene Kakouras of Greenville and Miss Zoe Lewis of Asheville. Our annual raffle was also held with Mr. George Mallios of Mechanicsville, P.A. winning the $10,000 grand prize! Other winners were Mr. Steve Bobotsiaris of Winston-Salem, N.C.--$5,000, Mr. Kosta Deligiannidis of Kershaw, S.C.--$3,000, Harrisburg Family Restaurant of Harrisburg, N.C.--$1,000 and Harbor Inn Seafood of Greenville, S.C.--$1,000

On behalf of the Velouchi Youth Committee, I wish to thank everyone who attended the 72nd National Convention of the Evrytanian Association of America. It was an honor to see so many people, especially young people, come together with a common bond of the Velouchi. We enjoyed meeting new friends and making plans for future events involving the youth. We must continue our connections and not lose touch of our roots. Our heritage brings us together, and makes us what we are—proud Evrytanes!

Until next year's convention!
Και του χρόνου με επιτυχία!

Sincerely,

Katie Chulkas,

===Open Letter of Jimmy Chulkas===

Chair of the 2016 Organizing Convention Committee

My Dear Fellow Evrytanes,

The Organizing Committee for the 72nd National Convention of the Evrytanian Association of America and Velouchi Chapter #9 "Kefalovriso" wish to extend our most sincere appreciation to all who attended the 2016 convention in Greenville, S.C. We thank you for coming to our city and honoring us with your presence. Our hope is that you enjoyed your stay here in the foothills of the Blue Ridge Mountains while relaxing with family and friends during our annual "family reunion."

Last year at the 2015 Myrtle Beach convention, Greenville agreed to accept the responsibility of hosting the 2016 national convention. We organized a committee of dedicated individuals who had a vision of what we wanted the convention to be, although we weren't exactly sure how to reach it. We could not have realized our goal without the assistance of some certain individuals. Special thanks are in order to past convention chairmen Mr. Nick Apostolopoulos, Mr. Bobby Tsiabassis, Mr. Jim Kotsianas, Mr. Bobby Ziogas and Mr. Paul Dallas who were always available to help with answers to any questions and ready to offer advice and support whenever needed. They gave us a framework to work with which proved invaluable. A special thank you is also in order to Mr. Jim Caras of Atlanta who, through personal contacts, arranged for the Consul General of Greece, Mr. Georgios Panagiotidis, to be our keynote speaker for the convention. Our gratitude also goes to our national president Mrs. Laura Nixon who encouraged the committee to proceed with its ideas for the convention and was an integral part in its development. And last but most definitely not least, our deepest appreciation to Mr. Larry Peroulas, the manager of our Velouchi national office, whose extensive involvement in the inner workings and knowledge of the formalities and history of the Evrytanian Association was always there to provide input and direction to the committee. We humbly thank everyone involved. The 2016 National Velouchi Convention would not have been a success without you.

As president of the Greenville chapter and chairman of the organizing committee, I would like to take this time to extend a most heartfelt thank you to every member of the Greenville Velouchi and Daughters chapters, to our sons and daughters in the newly revitalized Youth Committee who wholeheartedly committed themselves to the success of this convention, and especially to the members of the convention organizing committee for presenting a convention that will be fondly remembered for years to come. The committee worked tirelessly to put on a convention that would appeal to all ages, and was made possible only by the passionate dedication of the committee members. From the wise advice and guidance of our

Tribute to our 72nd National Convention

esteemed elders Nick Demopoulos, Takis Lalas and Bill Skenteris, to the forward thinking of our newer, younger members Jim Canavos, John Makkas and Nick G. Skenteris, the committee forged ahead with a united, determined effort. The end result we hope was a convention offering something for everyone, young and old, to cherish and remember while eagerly anticipating next year's gathering.

The committee's main emphasis for this convention was focused on the youth, and thus the future of our Evrytanian Association. The Youth Committee along with the fresh ideas and input of our younger committee members played an important role in our convention this year. They initiated the "pub crawl" Friday night, selected the DJ for the Greek Night Youth Dance, expanded and ran the basketball tournament, and proposed the selection of the youthful and exciting Apollonia Band as the entertainment for the Velouchi Night Dance. Our forefathers had the vision in 1944 to establish the Evrytanian Association of America so as to help their families in Greece set a course for their future after the terrible devastation, both materially and emotionally, of World War II and the Greek Civil War. Our purpose now is to set a course for the future of our children here in America to keep alive their Evrytanian heritage and keep our association relevant so that we may continue helping our families in Greece, and now here in the United States, recover from the economic hardship of the past several years in Europe, America and the world.

In closing, the Organizing Committee of the 2016 Velouchi National Convention wishes to thank each and every member of the Evrytanian Association, not only for their presence at the convention, but also for their extensive financial and material donations, their unselfish sacrifice of time, and their unending prayers and well wishes. You gave us the strength to promote the convention and you will be the force to keep the Velouchi alive for many years to come.

Until we meet again,

With Evrytanian Love,

James N. Chulkas

Chairman
2016 Convention Committee

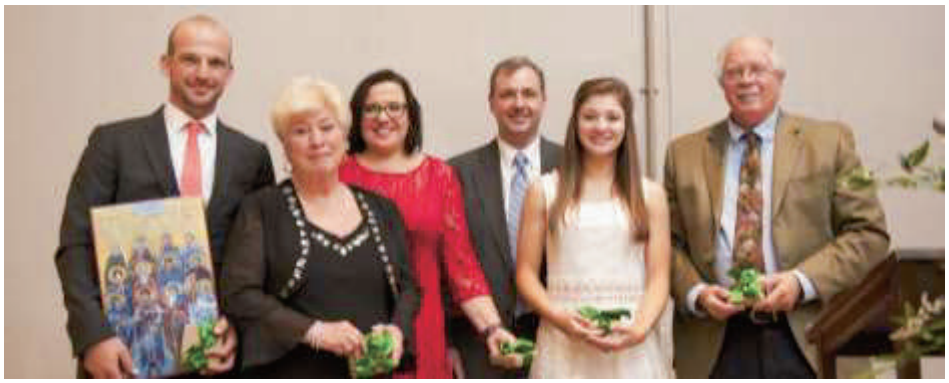

CAROLINA FAMILY CHIROPRACTIC

move well to live well

Helping Patients Achieve Optimum Health and Wellness With Services Such as...
Chiropractic Examination and Diagnosis of Infants and Adults
State-of-the-Art Non-Invasive Decompression Therapy
Massage Therapy, Physical Rehabilitation & Advanced Cold Laser Therapy
Now Offering Acupuncture
Specializing in Sports Injuries and Performance

Dr. George A. Limbanovnos, DC Dr. Paul Elminowski, DC

SERVING UNION COUNTY & SOUTH CHARLOTTE FAMILIES FOR MORE THAN 13 YRS

704.321.0656
CAROLINAFAMILYCHIROPRACTIC.COM
The Fountains, 8019 Ardrey Kell Rd., Charlotte, NC 28277

THE 2016 NATIONAL CONVENTION ORGANIZING COMMITTEE

Jim N. Canavos - James N. Chulkas - Nick Demopoulos - Takis Lalas
John Makkas - Bill Skenteris - Nick G. Skenteris

Αφιέρωμα στο 72ο Συνέδριο

Ξεπέρασε κάθε προσδοκία η επιτυχία του 72ου Συνεδρίου του Βελουχιού

Δημήτριος Τσιόλκας, Αντιπρόεδρος της Ένωσης και πρόεδρος του Τμήματος της Ένωσης στο Γκρίνβιλ.

Αλίκη Μαντέκα, πρόεδρος του Τμήματος των Θυγατέρων Ευρυτανίας στο Γκρίνβιλ.

Η επιτυχία του 72ου Ετήσιου Συνεδρίου της ιστορικής Ένωσης Ευρυτάνων Αμερικής «Το Βελούχι», το οποίον πραγματοποιήθηκε το τριήμερο 17-19 Ιουνίου 2016 στην όμορφη και καταπράσινη πόλη του Γκρίνβιλ, της Ν. Καρολίνας, ξεπέρασε τις προσδοκίες όλων των εμπλεκομένων και ιδιαίτερα του προέδρου και των μελών της Οργανωτικής Επιτροπής του τοπικού Τμήματος της Ένωσης στο Γκρίνβιλ.

Εκατοντάδες μέλη Ευρυτάνες από τα περισσότερα τμήματα της Ένωσης στην Αμερική, φίλοι της Ένωσης και ιδιαίτερα νέοι και νέες είχαν μια μοναδική ευκαιρία να σμίξουν, να συζητήσουν, να θυμηθούνε τα παληά, να κάνουν νέες φιλίες και ν' απολαύσουν τα αξιοθέατα της πόλης και τις εξαιρετικές υπηρεσίες του θαυμάσιου ξενοδοχείου Hyatt, στις αίθουσες του οποίου με επιτυχία διεξήχθηκαν οι εργασίες των ετήσεων συνελεύσεων της Ένωσης και των Θυγατέρων Ευρυτανίας και ο χορός της νεολαίας. Το δείπνο του Σαββάτου με τους επίσημους καλεσμένους και η κύρια χοροεσπερίδα καθώς και το γεύμα/πανηγύρι της Κυριακής διεξήχθηκαν στις θαυμάσιες εγκαταστάσεις της φιλόξενης τοπικής Ελληνορθόδοξης κοινότητας του Καθεδρικού Ναού Αγίου Γεωργίου.

Θερμούς χαιρετισμούς στους συνέδρους και ολόθερμες ευχές για κάθε επιτυχία των εργασιών του συνεδρίου έστειλαν οι σεβασμιώτατοι Μητροπολίτες Ατλάντας, κ. Αλέξιος και Καρπενησίου, κ. Γεώργιος, ο πρόξενος της Ελλάδας στην Ατλάντα, κ. Γεώργιος Παναγιωτίδης, ο περιφερειάρχης Στερεάς Ελλάδας κ. Κώστας Μπακογιάννης, ο δήμαρχος της πόλης Γκρίνβιλ, κ. Νοξ Γουάιτ, η κυβερνήτης της Ν. Καρολίνας, κ. Νίκη Χέιλυ, το καταξιωμένο μέλος και υποστηρικτής της Ένωσης από την Αυστραλία, κ. Δημήτριος Ντανάς και πολλοί άλλοι. Στα μηνύματά τους εξέφρασαν την ευγνωμοσύνη τους προς την Ένωση για την ιδιαίτερη αγάπη που τρέφουν τα μέλη της προς την γενέτειρα Ευρυτανία και την βοήθεια που εξακολουθούν να προσφέρουν στους Ευρυτάνες μέσω των φιλανθρωπικών και εκπαιδευτικών προγραμμάτων που έχουν δημιουργήσει στην Ελλάδα και Αμερική, όπως το Πρόγραμμα «Παιδιά με Ειδικές Ανάγκες», τα Προγράμματα Υποτροφιών στην Ελλάδα

Ελευθερία Νικοπούλου, πρόεδρος της Ένωσης Ευρυτάνων Αμερικής.

Τζόι Δασκαλάκη, πρόεδρος των Θυγατέρων Ευρυτανίας.

Χρυσούλα Τσιόλκα, μέλος της Επιτροπής Νέων της Ένωσης.

Αφιέρωμα στο 72ο Συνέδριο

Andrew Craig, president of Asheville Sister Cities

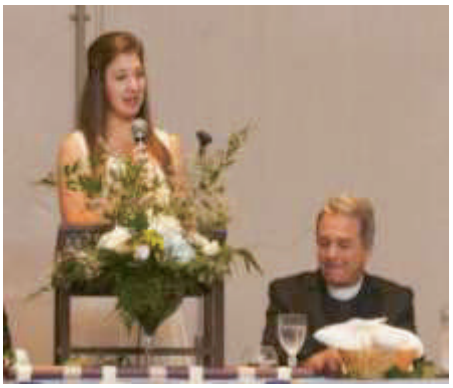

Zoe Lewis, Asheville Sister Cities

Georgios Panagiotidis, Consul of Greece in Atlanta, GA

και Αμερική και το προσφάτως δημιουργηθέν Ταμείο Ανθρωπιστικής Βοήθειας προς την Ευρυτανία, στο οποίον έχει ήδη συγκεντρωθεί από τα μέλη της Ένωσης το ποσό των $15.000, το οποίον θ' αποσταλεί στα παντοπωλεία των δυο δήμων, Καρπενησίου και Αγράφων, για να βοηθηθούν εκείνοι οι Ευρυτάνες που έχουν τη μεγαλύτερη ανάγκη.

Την Κυριακή το απόγευμα, όταν όλα είχαν τελειώσει, ήταν όλοι υπερήφανοι και πανευτυχείς. Ερωτηθείσα ο Πρόεδρος της Ένωσης, κ. Ελευθερία Νικοπούλου, για τις εντυπώσεις που παίρνει μαζί της από το Συνέδριο δήλωσε τα εξής: «Αυτό ήταν ένα συναρπαστικό συνέδριο για εμάς! Η λαχειοφόρος μας σημείωσε επιτυχία, και η ανθρωπιστική μας βοήθεια προς την Ευρυτανία διπλασιάσθηκε. Η συμμετοχή των συνέδρων μετά των οικογενειών και φίλων τους ξεπέρασε κάθε επιτυχία των συνεδρίων των τελευταίων ετών. Το διήμερο τουρνουά μπάσκετ με δέκα ομάδες νέων από διάφορες πόλεις της Αμερικής άφησε εξαιρετικές εντυπώσεις και πέτυχε το στόχο του να συμβάλει στην προαγωγή της ευγενούς αθλητικής άμιλλας, του ανταγωνιστικού πνεύματος και της σίσφυξης των σχέσεων μεταξύ των νέων της Ένωσης. Η αίσθηση της ζεστασιάς και της συντροφικότητας ήταν λίαν εμφανής σε μικρούς και μεγάλους. Αξίζουν θερμότατα συγχαρητήρια στον πρόεδρο και όλα τα μέλη της Οργανωτικής Επιτροπής του 72ου Συνεδρίου μας. Οι ηγετικές τους ικανότητες και οι ανιδιοτελείς υπηρεσίες τους αποτελούν θαυμάσιο παράδειγμα προς μίμηση.»

Ο πρόεδρος του τοπικού Τμήματος της Ένωσης και επικεφαλής της Οργανωτικής Επιτροπής, κ. Δημήτριος Τιόλκας, δήλωσε μεταξύ των άλλων: «Το φετινό Συνέδριο είχε απ' όλα και ομολογουμένως ήταν από τα καλύτερα. Και όχι μόνον! Είχε και ιδιαίτερη οικονομική επιτυχία αφού το επίσημο δείπνο του Σαββάτου ήταν μια γενναιόδωρη προσφορά της οικογένειας των Paul & Poulia Makkas, την οποίαν ευχαριστούμε θερμά και τα έξοδα μερικών άλλων εκδηλώσεων καλύφθηκαν μερικώς από τους χορηγούς: Mr. & Mrs. Bobby Leloudis, Mr. George Leloudis, Mr. & Mrs. George Chulkaw, Olive Tree of Mauldin, Mr. & Mrs. Tommy Papas, Mr. & Mrs. James N. Chulkas, Mr. & Mrs. George Madeckas and Mr. & Mrs. Nick Garilas.

Όλοι ευχαριστήθηκαν με την ποικιλία των δραστηριοτήτων του συνεδρίου και ιδιαίτερα με τις θαυμάσιες χορευτικές εκδηλώσεις, όπου πρωτοστάτησαν οι νέοι μας. Το αποχαιρετιστήριο γεύμα και πανηγύρι, μετά τη Λειτουργία της Κυριακής, ξεπέρασε κάθε προσδοκία συμμετοχής των μελών μας. Χίλια ευχαριστώ στην ελληνική κοινότητα του Γκρίνβιλ που αγκάλιασε τις προσπάθειές μας για να γίνει το συνέδριο αυτό μια τόσο μεγάλη επιτυχία. Και του χρόνου με υγεία.»

Η Πρόεδρος των Θυγατέρων Ευρυτανίας, κ. Τζόι Δασκαλάκη μεταξύ άλλων είπε: «Οι Θυγατέρες Ευρυτανίας είχαν ένα εξαιρετικό συνέδριο. Και αυτή τη χρονιά συνδυάσαμε με επιτυχία τις εργασίες της Γενικής μας Συνέλευσης με γεύμα και κοινωνικές επαφές. Είχαμε μια λίαν παραγωγική συνεδρίαση και με καλές αποφάσεις και δόθηκε η ευκαιρία σε όλες μας να γνωριστούμε καλύτερα αλλά και να έχουμε ευχάριστες στιγμές με τις οικογένειές μας, πατριώτες και φίλους.»

Το συνέδριο άρχισε την Παρασκευή το απόγευμα 17 Ιουνίου με την εγγραφή των μελών. Στις 6.30 μ.μ. πραγματοποιήθηκε συνάντηση στο θαυμάσιο μπαρ του ξενοδοχείου πολλών αξιωματούχων και μελών προς τιμήν της προέδρου της Ένωσης κ. Ελευθερίας Νικοπούλου και στη συνέχεια οι σύνεδροι δείπνησαν σε ωραία εστιατόρια της περιοχής. Στη συνέχεια πολλοί από τους συνέδρους τίμησαν με την παρουσία τους το χορό της Νεολαίας της Ένωσης, ο οποίος προσήλκυσε μεγάλο αριθμό νέων και σημείωσε μεγάλη επιτυχία. Οι νέοι ξεφάντωσαν μέχρι τις πρωϊνές ώρες με μουσική και τραγούδια από τους DJ Kosta X & DJ Thanasti.

Το Σάββατο, στις 10.00 π.μ, άρχισαν, με τη συμμετοχή 50 περίπου μελών, οι εργασίες της Γενικής Συνέλευσης του 72ου Συνεδρίου. Κατά τη διάρκεια της τετράωρης, χωρίς διάλειμμα, Γενικής Συνελεύσεως, οι σύνεδροι επέδειξαν μεγάλο ενδιαφέρον για τα κοινά του συλλόγου, οι συζητήσεις έγιναν με αξιοπρεπή τρόπο και πάρθηκαν σημαντικές αποφάσεις για τη συνέχιση και την περαιτέρω ανάπτυξη των φιλανθρωπικών, εκπαιδευτικών και κοινωνικών προγραμμάτων της Ένωσης και την, με κάθε δυνατό τρόπο, προσέλκυση και δραστηριοποίηση των νέων στην Ένωση. Στις συζητήσεις αυτές κυριάρχησαν και πάλι οι φωνές αγωνίας των συνέδρων για την εν γένει κρίσιμη οικονομική κατάσταση που επικρατεί στην Ελλάδα, την εξοικονόμηση χρηματικών πόρων για την ενίσχυση της ανθρωπιστικής βοήθειας προς την Ευρυτανία, την προσέλκυση και εγγραφή νέων μελών στο σύλλογο και ιδιαίτερα την προσέλκυση και την ανάλειψη ενεργού ρόλου στα κοινά της Ένωσης από τους νέους, οι οποίοι, αναμφιβόλως, αποτελούν και το μέλλον του συλλόγου. Η πρόεδρος, κ. Νικοπούλου, είχε υποσχεθεί ότι ο χρόνος των εργασιών της

Αφιέρωμα στο 72ο Συνέδριο

Γενικής Συνέλευσης δεν πρέπει να ξεπεράσει τις τέσσερις ώρες. Έτσι και έγινε, κι ομολογουμένως δόθηκε για πρώτη φορά η ευκαιρία στους συνέδρους να διαθέσουν περισσότερο ελεύθερο χρόνο το Σάββατο με τις οικογένειές τους, τους συμπατριώτες και φίλους τους. Παράλληλα με τα μέλη της Ένωσης και σε διαφορετική αίθουσα, είχαν προγραμματίσει τη συνεδρίασή τους και τα μέλη του αδελφού σωματείου «Θυγατέρες Ευρυτανίας», οι οποίες αποτελούν αναπόσπαστο κομμάτι της Ένωσης με ιδιαίτερη φιλανθρωπική δράση και αξιόλογο έργο στην Αμερική και Ευρυτανία. Η συνεδρίασή τους που περιελάμβανε και επίσημο γεύμα πραγματοποιήθηκε στο Mary's Cottage Restaurant. Στη συνέχεια επσκέφθηκαν το Μουσείο Bob Jones University, όπου θαύμασαν την collection of European religious art dating from the 15th century.

Το Σάββατο το βράδυ, από τις 6.00-9.00, πραγματοποιήθηκε το επίσημο δείπνο της Ένωσης. Η συμμετοχή των προέδρων, και των αντιπροσώπων από διάφορα τμήματα σε όλη την Αμερική, των συνέδρων και φίλων τους ξεπέρασε κάθε προσδοκία των οργανωτών.Το δείπνο τίμησαν με την παρουσία τους ο πρόξενος της Ελλάδας στην Ατλάντα, κ. Γεώργιος Παναγιωτίδης, ο οποίος ήταν επίσημα προσκεκλημένος από την Ένωση και τιμής ένεκεν ο κύριος ομιλητής της επίσημης αυτής εκδήλωσης καθώς επίσης η πρόεδρος της Ένωσης, κ. Νικοπούλου, ο αντιπρόεδρος της Ένωσης και πρόεδρος του τοπικού τμήματος και της Οργανωτικής Επιτροπής του συνεδρίου, κ. Δημήτρης Τσιόλκας, η πρόεδρος του αδελφού σωματείου των Θυγατέρων Ευρυτανίας, κ. Τζόι Δασκαλάκη και η πρόεδρος του τοπικού τμήματος των Θυγατέρων Ευρυτανίας, κ. Αλίκη Μαντέκα, ο πρόεδρος του Ευρυτανικού Ιδρύματος, κ. Νίκος Αποστολόπουλος, ο πρόεδρος του Συλλόγου Αδελφών Πόλεων Άσβιλ της Β. Καρολίνας, αδελφοποιημένη πόλη από το 2004 με το Καρπενήσι, κ. Andrew Craig μετά της συνεργάτιδός του δαςZoe Lewis.

Στην ομιλία του ο κ. Κρέικ εκφράστηκε με ιδιαίτερα κολακευτικά λόγια για την αδελφή πόλη Καρπενήσι και την εξαιρετική φιλοξενία που δέχθηκε η αντιπροσωπεία του Άσβιλ κατά την πρόσφατη επίσκεψή τους στο Καρπενήσι. Το μέλος της Επιτροπής Νεολαίας της Ένωσης, δα Χρυσούλα Τσόλκα, απηύθυνε έκκληση στους Ευρυτάνες, νέους και νέες, να ενταχθούν στην Ένωση και να λάβουν ενεργό ρόλο στα θεάρεστα προγράμματά της.

Στη λίαν ενδιαφέρουσα ομιλία του, στα αγγλικά και ελληνικά, ο πρόξενος της Ελλάδας στην Ατλάντα, κ. Γιώργος Παναγιωτίδης, αναφέρθηκε στις μεγάλες προσπάθειες που κάνει η Ελληνική Κυβέρνηση να ξεφύγει η Ελλάδα από τη πολύ δύσκολη οικονομική θέση που βρίσκεται τα τελευταία χρόνια και εξέφρασε την αισιοδοξία του ότι όλοι μαζί θα τα καταφέρουμε. Απηύθυνε δε έκκληση να επικεπτόμαστε την Ελλάδα και να βοηθάμε όσο μπορούμε.

Αμέσως μετά τις ομιλίες, η κ. Νικοπούλου είχε την ευκαιρία να επιβραβεύσει και 3 καταξιωμένα μέλη της Ένωσης, ως ελάχιστο δείγμα αναγνώρισης των ανιδιοτελώς προσφερθεισών και προσφερομένων εξαιρετικών υπηρεσιών τους και ηγετικών ικανοτήτων τους που επέδειξαν για την επίτευξη των θεάρεστων σκοπών της Ένωσης. Τα μέλη που επιβραβεύθηκαν είναι τα εξής:

- **Γεώργιος Γιαννόπουλος από το Τμήμα #9 - Γκρίνβιλ, Ν. Καρολίνα**
- **Βασίλειος Σκεντέρης από Τμήμα #9 – Γκρίνβιλ, Ν. Καρολίνα**
- **Δημήτριος Κουρκουβής από το Τμήμα #13 – Σικάγο, Ιλινόις**

Η αγάπη τους, η αφοσίωσή τους και η αφιλοκερδή προσφορά τους προς την Ένωση αποτελούν παράδειγμα προς μίμηση, είπε η κ. Νικοπούλου.

Στη συνέχεια, η πρόεδρος της Ένωσης, πλαισιωμένη από την συμπρόεδρο της Επιτροπής Υποτροφιών, κ. Σοφία Καζάκου, και άλλα μέλη της επιτροπής απένειμε τις ετήσιες υποτροφίες της Ένωσης και των Θυγατέρων Ευρυτανίας, συνολικού ποσού 27.500 δολλαρίων, σε 11 αριστούχους, Ευρυτάνες την καταγωγή, φοιτητές αμερικανικών πανεπιστημίων και με την ευχή όλων οι βραβευθέντες να συνεχίσουν τις επιτυχίες στις σπουδές τους, να αντιμετωπίσουν με επιτυχία τις μεγάλες προκλήσεις, να υπηρετούν με ζέση την Ένωση και να καταξιωθούν επαγγελματικά και κοινωνικά σ' έναν κόσμο που αλλάζει με γρήγορους ρυθμούς.

Στο παραπάνω χρηματικό ποσό περιλαμβάνονται και οι υποτροφίες που προσφέρθηκαν εκ μέρους του Τμήματος της 'Ενωσης στο Νάξβιλ του Τεννεσσί, της προέδρου κ. Ελευθερίας Νικοπούλου και του συζύγου της Αθανασίου και μιας εις μνήμη των Φιλίππου και Βούλας Δήμου (Philip & Voula Dimos).

Οι βραβευθέντες, με αλφαβητική σειρά, είναι οι εξής:.

- **Kalliope Christine Balatsias (Charlotte, NC)**
- **Nikole Gianopoulos (Moreland, GA)**
- **Irene Kakouras (Greenville, SC)**
- **Chris George V. Katsifis (Mechanicsburg, PA)**
- **Peter Leon Kythas (Wake Forest, NC)**
- **Katerina Liappis (Falls Church, VA)**
- **Georgia Paparoidamis (Camp Hill, PA)**
- **Demetria Marie Peroulas (Maynardville, TN)**
- **Maria Dimitrios Politis (Charlotte, NC)**
- **Frances Skenteris (Fayetteville, NC)**
- **Christos Zourzoukis (Suwanee, GA)**

Η Ένωση απονέμει κάθε χρόνο υποτροφίες και σε αριστούχους Ευρυτάνες φοιτητές στην Αθήνα και σε μαθητές λυκείων και ΕΠΑΛ στην Ευρυτανία συνολικού ετήσιου ποσού $17,000.

Στη συνέχεια και στον ίδιο χώρο πραγματοποιήθηκε με κοσμοσυρροή και εξαιρετική επιτυχία η αποχαιρετιστήρια μουσικοχορευτική εκδήλωση του τριήμερου συνεδρίου. Μια ιδιαίτερα όμορφη ελληνική βραδυά με χορό και τραγούδια μέχρι τις πρωινές ώρες που θα μείνει αξέχαστη σε όλους τους νέους και ενήλικες που κατέκλυσαν την μεγάλη αίθουσα εκδηλώσεων της κοινότητας του Καθεδρικού Ναού Αγίου Γεωργίου.

Την Κυριακή το πρωί οι σύνεδροι παρακολούθησαν τη Θεία Λειτουργία με Αρτοκλασία, ιεροστατούντος του προϊσταμένου του Καθεδρικού Ναού, πατρός Αθανασίου Πιστόλη, ο οποίος μετά το τέλος της λειτουργίας προσκάλεσε, εκ μέρους της Ένωσης, όλους τους Ευρυτάνες με τις οικογένειές τους και φίλους τους να παραβρεθούν στο επίσημο Κυριακάτικο γεύμα και στη συνέχεια στο προγραμματισμένο υπαίθριο πανηγύρι. Κατά τη διάρκεια της εκδήλωσης αυτής έγινε και η κλήρωση της ετήσιας λαχειοφόρου της Ένωσης, η οποία πρόσφερε στους 5 τυχερούς το συνολικό ποσό των $20,000.

Αφιέρωμα στο 72ο Συνέδριο

Πουλήθηκαν 569 λαχεία και οι τυχεροί είναι οι εξής:

- **Γεώργιος Μάλλιος - Mechanicsburg, PA ($10,000-αρ. λαχείου 666)**
- **Σταύρος Μπομποτσιάρης - Winston-Salem, NC ($5,000-αρ. λαχνού 362)**
- **Κώστας Δεληγιαννίδης - Kershaw, SC ($3,000-αρ. Λαχείου 198)**
- **Harrisburg Family Restaurant – Harrisburg, NC ($1,000-αρ. λαχνού 111)**
- **Haror Inn Seafood – Greenville, SC ($1,000-αρ. λαχνού 531)**

Οι Αθαν. Νικόπουλος και Δημ. Τσιόλκας, πλαισιωμένοι από χαρούμενα παιδάκια, ξεκινούν την κλήρωσης της λαχειοφόρου.

Όπως ανέφερε ο συμπρόεδρος της Λαχειοφόρου, κ. Αθανάσιος Νικόπουλος, η επιτυχία της φετινής λαχειοφόρου, λαμβανομένου υπόψη της επικρατούσης οικονομικής κρίσης και της προσπάθειας που καταβάλεται από την Ένωση για να συγκεντρωθούν χρήματα για το Ταμείο Αρωγής για την Ευρυτανία, ξεπέρασε κάθε προσδοκία και αξίζουν θερμά συγχαρητήρια στους άοκνους συνεργάτες του, τον συμπρόεδρο της Επιτροπής Λαχειοφόρου, κ. Γεώργιο Κατεργάρη και στα άοκνα μέλη της καθώς και σε όλα τα Τμήματα της Ένωσης για τη συνεργασία τους στην προώθηση των λαχνών.

Αμέσως μετά την κλήρωση της λαχειοφόρου έγινε και η κλήρωση για τη νεολαία των δυο Ipad που ήταν, όπως και πέρυσι, γενναιόδωρη προσφορά των Δημητρίου και Ελένης Τάσιου από το Γουίνστον Σάλεμ της Β. Καρολίνας. Οι τυχεροί νέοι είναι η Irene Kakouras από το Γκρίνβιλ και η Zoe Lewis από το Άσβιλ.

Οι Δημ. Τσιόλκας και Νίκος Αποστολόπουλος κάνουν την κλήρωση για τα δυο Ipad, προσφορά των Δημ. και Ελένης Τάσιου.

Αφιέρωμα στο 72ο Συνέδριο

===Συγχαρητήρια Επιστολή===

Προς το Δ.Σ. της Ένωσης Ευρυτάνων Αμερικής
«Το Βελούχι»

Αγαπητή κ. Πρόεδρε και αγαπητοί Ευρυτάνες;

Η οικογένειά μου κι εγώ χαιρετίζουμε εσάς και το 72ο Συνέδριο της Ένωσής μας για την εν γένει πατριωτική σας δράση, η οποία παντού αναγνωρίζεται και επάξια προκαλεί τον πανελλήνιο θαυμασμό.

Σας εκφράζουμε τα θερμά μας συγχαρητήρια και ευχόμαστε καλή συνεδρίαση, καλές αποφάσεις, καλή διασκέδαση και κάθε επιτυχία στους υψηλούς σας στόχους.

Με πατριωτικούς χαιρετισμούς από τη μακρινή Αυστραλία,

Δημήτριος Ντανάς
Sydney – Australia

HUMANITARIAN RELIEF FOR EVRYTANIA DONATIONS

$1000.00 & UP

Evrytanian Foundation

$500.00-$999.99

Tom Nixon
George Dais

$300.00- $499.99

Apostolos Dallas
Athan Pappas
Dimitrios Kourkouvis

$200.00- $299.99

Baldinos Giant J. Subs-Stenoma Inc.
Andrew Demos
John Poulos, P.
Bill Fallis
Alex Kroustalis
John G. Patronis

$100.00- $199.99

Nick Apostolopoulos
James Caras
Peter Spero
George Giannopoulos
Nick Demopoulos
Larry Peroulas
James Chulkas
James Chulkas
Bill Skenteris
Pete Apostolopoulos
Andy Katsigiannis
Nestor Chulkas
James Kastriches
Chris Kappas
Constantine Kalogeromitros
Serafim Housiadas
Mel Angelis
Nick Bakatsias
Gus Spero
Andy Apostolopoulos
Robert Ziogas
Tina Apostolopoulos
Bessie Siatis
Leonidas Hantzopoulos
Stavros Trastelis
George Iconomou
Theofanis Rantis
Fotini Patterson
John D. Smith
Demetrios Elefantis
Vickie Apostolopoulos
Bobby Lappas
John Sideras
C.G. & Athanasia Patronis
Chris & Effie Stone
Martha Lucas
Sotiria Dascalakis
George & Athena Canavos
Tom & Alike Mantekas
Konstantinos & Martha Polizos
Constantin Panos
Koula Lolos
Evangelos Panourgias
Harry Cavalaris
Nick Zaharopoulos
Thomas Skordas

$50.00- $99.99

Kotsionis Family Trust
Gerald Clonaris
James Kotsianas
James Paloumbas
Frank Kotsianas
Mary Charuhas
Andrew Kampiziones
City View, Inc.
Maria Manis
Nick Alexis
Phil Makkas
Paul Hamberis
Mike D. Vastakis

Up to $49.99

Sophia Kazakos
Gus Kofant
Bill Polizos
Lampros Peroulas
Effie Varitimidis
Hrisoula Kakouras
Angelo Pappas
Paul Plumis
Aphrodite Zacharopoulos

CONGRATULATIONS TO THE 2016 VELOUCHI SCHOLARSHIP RECIPIENTS

Kalliope Balatsias
Western Carolina University

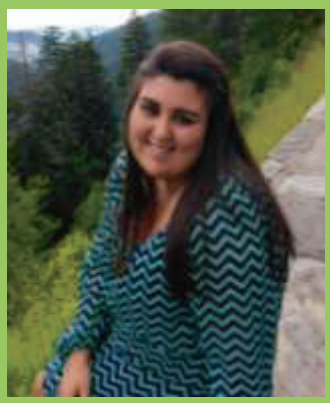

Nikole Gianopoulos
University of West Georgia

Irene Kakouras
Clemson University

Chris Katsifis
Drexel University

Peter Kythas
TCTC

Katerina Liappis
George Mason University

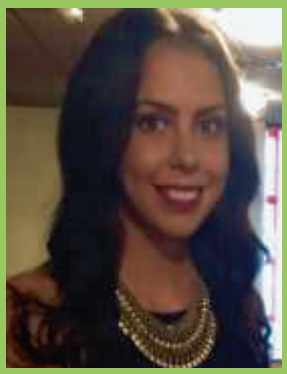

Georgia Paparoidamis
Thomas Jefferson University

Demetria Peroulas
University of Tennessee

Maria D. Politis
University of Kentucky

Frances Skenteris
FTCC

Christos Zourzoukis
University of Georgia

===Thank you Letters===

Dear Velouchi Scholarship Committee:

I am writing to express my sincere gratitude to the Velouchi organization for the generous scholarship I was awarded. This gift will be a tremendous help in paying for my college expenses this coming year. This fall I will attend Western Carolina University where I will major in Special Education. I also plan to participate in the Western Carolina marching band, an extracurricular activity which is dear to my heart. I was unable to attend the convention in Greenville and accept my award in person because I was in Greece attending Ionian Village summer camp.

I am excited about my first trip to Greece and the opportunity to learn more about the country my grandparents emigrated from and grow in my faith.

Thank you again for your generosity and support.

Kalliope Balatsias – Charlotte, NC

Dear Evrytanian Association,

Thank you for graciously awarding me with a Velouchi Scholarship. I appreciate the unconditional support and love the Association has given me. You all have alleviated many of my worries and doubts over the past three years. I could not continue to achieve my educational goals without the financial assistance and moral support that the Evrytanian Association has provided me. My family and I are eternally grateful for the Association's kindness and love.

As I enter my senior year of college I know I will encounter many hurdles; however, I know I can look to you guys for encouragement and motivation. You all provide me with comfort and peace of mind to keep a smile on my face even during hard times. I truly couldn't do it without you all. More than anything, I hope to one day reciprocate this kind of generosity back to the Association. Again, thank you for selecting me as Velouchi Scholarship recipient and I hope to make the Association proud as I continue on my journey of a life-long education.

Warm Regards,

Nikole Gianopoulos – Moreland, GA

Dear Scholarship Committee,

Thank you, once again, for selecting and supporting this year. The Evrytanian Association has taught me so much already and I look forward to seeing what else is in store. I am so grateful to be a part of such a generous and renowned association. Both my family and I continually enjoy this convention and all the fun times it brings. It is truly a blessing to represent such a strong association.

Again, thank you for allowing me to be a scholarship recipient.

Sincerely,

Irene Kakouras – Greenville, SC

Dear Scholarship Committee,

I am very thrilled and humbled for being selected as a recipient of this award. This award will allow me to help further pursue my goals and dreams and for that I will always be grateful. The Evrytanian Association is an organization that rewards hard work and this is why I am so proud to be associated with such an organization. As a Greek-American, it brings me great pride to have such a great organization supporting my endeavors and it gives me another reason to be proud of my Greek heritage.

Once again, I am very thankful for being selected as recipient of the Velouchi scholarship and wish all members a great convention this year. God Bless you all! Thank you.

Chris Katsifis – Mechanicsburg, PA

Dear Evrytanian Association "Velouchi";

I would like to sincerely thank the Evrytanian Association for honoring me with this Scholarship to further my education. It will come to great use as I begin my college career. Being a part of this Organization, which my grandparents helped create, gives me great pride in my heritage.

Thank you for everything. Please notify me if there are any issues. Thank you.

Peter Kythas – Wake Forest, NC

To the Velouchi Scholarship Committee:

I am truly honored to be one of the recipients of the 2016-2017 Velouchi Scholarship, and would like to express my utmost gratitude for the honor. As I enter my second year at George Mason University, it is wonderful to know that I am entering with not only the support from my friends and family, but with the support of an organization that is so close to my family, my culture, and my heart. I am proud of my heritage, and am happy to carry it with me as I continue to succeed. Thanks to the Velouchi Scholarship, I can get that much closer to success.

Again, thank you so much for your this honor and for your continued support.

Sincerely,

Katerina Liappis – Falls Church, VA

To Whom It May Concern:

Thank you very much for giving me the opportunity to earn this scholarship. It is a great honor, and I am truly thankful for the support.

Sincerely,

Georgia Paparoidamis – Camp Hill, PA

Dear Velouchi Scholarship Committee,

Good afternoon! Thank you very much for awarding me with this generous scholarship. I greatly appreciate all the help the Evrytanian Association has provided to me over the course of my college education. This scholarship will greatly alleviate any financial stress my family has from my college tuition bills. As I enter my senior year at the University of Tennessee, I look back on all the people who have supported me along his journey and the Evrytanian Association is definitely one of them! Thank you again for your contribution to my education! I have attached the mailing address of UT and a photo of myself for the paper.

I unfortunately will not be able to attend the annual convention this year because of my work schedule.

Thank you again!

Demetria Peroulas - Maynardville, TN

Dear Evrytanian Association of America Velouchi and Daughters of Evrytania,

I am writing to thank you for the generous scholarship that I received from the Association that will support my higher education. I feel very fortunate to be chosen again as a recipient of your scholarship. I am proud that my parents belong and are members to such a great Association and I am pleased to be a member as well.

I have just finished my first year at the University of Kentucky pursuing my Doctor of Public Health in Epidemiology. During my first year, I was a member of the Student Association of Public Health and worked as a teaching assistant. This summer I received a competitive internship through the Maternal and Child Health Bureau to work in Atlanta at the Georgia Department of Public Health researching birth defects.

By awarding me the Velouchi Scholarship, you have lightened my financial burden, which allows me to concentration on

===Thank you Letters===

my education. Your act of kindness has made an incredible difference in my education and your generosity has inspired me to help others and give back to the community. I hope one day I will be able to help students achieve their goals just as you have helped me. Thank you again for your gracious support.

Sincerely,

Maria Dimitrios Politis

Maria Dimitrios Politis – Charlotte, NC

Dear Velouchi Scholarship Members,

I am thrilled to accept your offer of an academic scholarship for this year. It is a privilege to be a part of such a great tradition that the Velouchi has offered many students in the past. I want to take this opportunity to thank the Velouchi for its support of my college dreams. I hope that I can contribute back to the Evrytanian Association of America after my completion of my education.

Sincerely,

Frances Skenteris – Fayetteville, NC

Dear *Board of Trustees of the Evrytanian Association,*

I am writing you to express my sincere gratitude for making me a recipient of the 2016-2017 Velouchi Scholarship. I am honored to receive this scholarship and am grateful for the opportunities it will provide me. The financial assistance you provide me will be of great help to me in paying my educational expenses at the University of Georgia.

Thank you again for your generosity and support.

Sincerely,

Christos Zourzoukis - Suwanee, GA

Coffee And More...

S&D Coffee & Tea is more than a great coffee roaster with 8 decades of experience. We are also the number one iced tea provider to the foodservice industry and offer premium juices for a complete beverage solution for your operation.

But we're not just about supplying product, we believe in partnering with customers to help them grow their business by offering state of the art brewing equipment, service, training and marketing support. Contact Deborah Thevaos or Stephanie Thevaos Dwyer.

800.933.2210 • www.sdcoffeetea.com

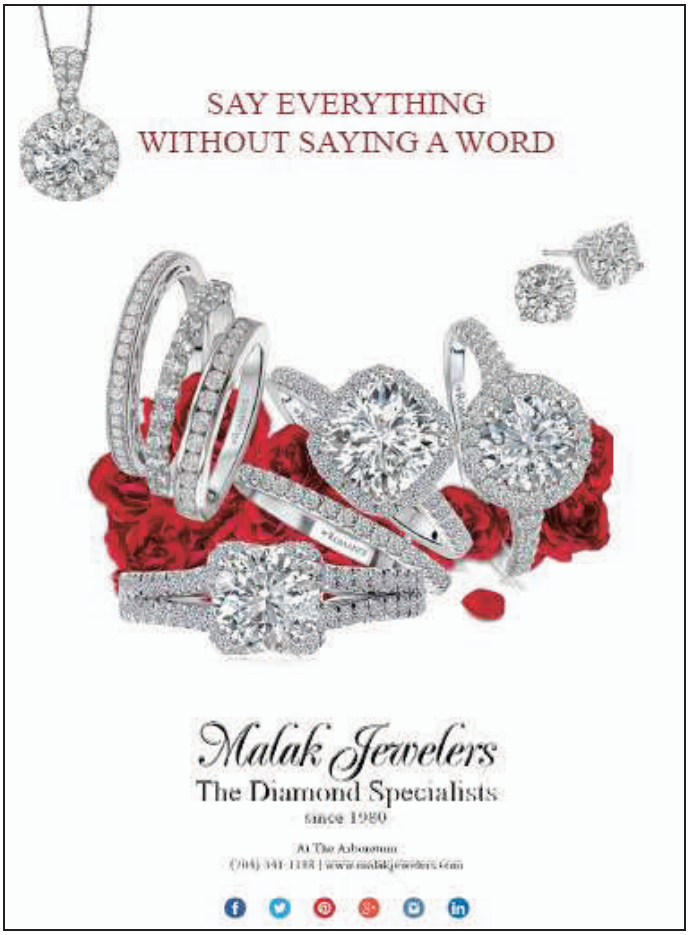

Showmars

Casual Dining...Fast!

We are honored to support
Evrytanian Association of America
"Velouchi"
and applaud its esteemed
commitment to sustain and promote
American and Hellenic values

Μας τιμά που υποστηρίζουμε
«Το Βελούχι»
και επαινούμε τη δέσμευσή του
για την διατήρηση και προώθηση των
Αμερικανικών και Ελληνικών αξιών

EVRYTANIAN ASSOCIATION OF
AMERICA "VELOUCHI"
121 Greenwich Road * Suite #212
Charlotte, NC 28211

RETURN SERVICE REQUESTED

Non-Profit
Organization
U.S. POSTAGE
PAID
Charlotte, NC
Permit No. 2417

BROCK & SCOTT PLLC
IMMIGRATION

Associate Immigration Attorney: **Nestor Katsoudas**
Email: **nestor.katsoudas@brockandscott.com**
336-354-1763

BROCK & SCOTT IMMIGRATION LAW OFFICE

Experience. Efficiency. Integrity.

Family Petitions
Μετανάστευση με συγγενή-πολίτη

Spousal Green Card
Γάμος με πολίτη ΗΠΑ

Tourist Visa
Τουριστική βίζα

H-1B Visas
Βίζα εργασίας H-1B

Citizenship & Naturalization
Πολιτογράφηση στις ΗΠΑ

Employment Verification
I-9 Compliance: Consultation & Review

Brock & Scott Immigration serves clients throuhout the United States.
Call to schedule a consultation today.

336-354-1763

1100-C South Stratford Road, Ste. 190,
Winston-Salem, NC 27103

BROCK & SCOTT PLLC
IMMIGRATION